



# ASSAM LEGISLATIVE ASSEMBLY DEBATES



## OFFICIAL REPORT

THIRD SESSION OF THE ASSAM LEGISLATIVE  
ASSEMBLY ASSEMBLED AFTER THE ELEVENTH  
GENERAL ELECTIONS UNDER SOVEREIGN  
DEMOCRATIC REPUBLICAN  
CONSTITUTION  
OF INDIA

## BUDGET SESSION

No. : 18

The 4th April, 2002

Price : 53.00

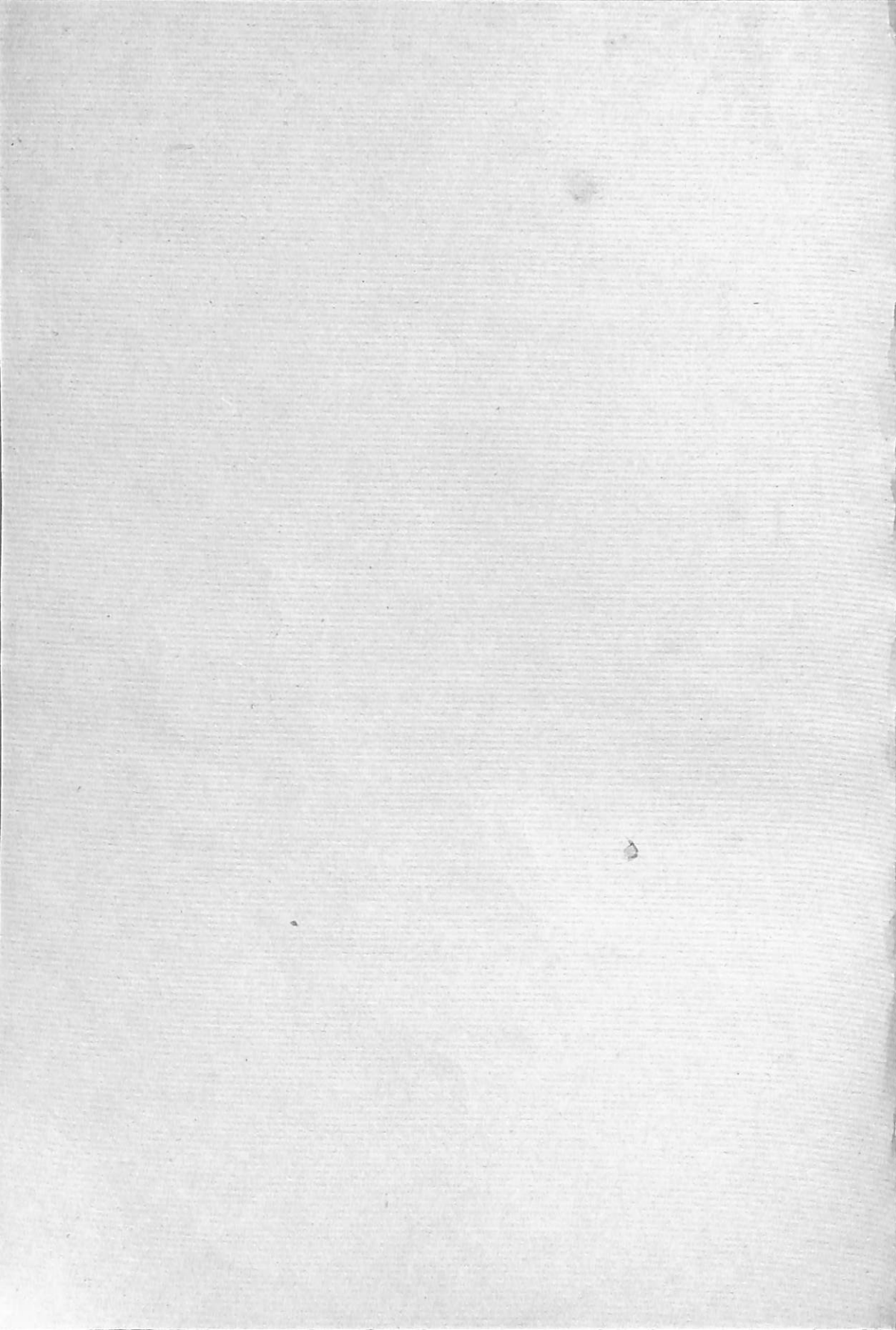



# **ASSAM LEGISLATIVE ASSEMBLY DEBATES**



## **OFFICIAL REPORT**

**THIRD SESSION OF THE ASSAM LEGISLATIVE  
ASSEMBLY ASSEMBLED AFTER THE ELEVENTH  
GENERAL ELECTIONS UNDER SOVEREIGN  
DEMOCRATIC REPUBLICAN  
CONSTITUTION  
OF INDIA**

## **BUDGET SESSION**

No. : 18

The 4th April, 2002

Price : 53.00



# **CONTENTS**

## **BUDGET SESSION**

**NO. : 18**

**Dated, the 4th April, 2002**

	<b>Page</b>
1. <b>Questions and Answers</b>	<b>1</b>
2. <b>Zero Hour Matter</b>	<b>110</b>
3. <b>Call Attention Notice</b>	<b>114</b>
4. <b>Matter under Rule 301</b>	<b>119</b>
5. <b>Consideration and Passing of Government Bill</b>	<b>123</b>
6. <b>Adjournment</b>	<b>136</b>
7. <b>Annexure (I-X)</b>	<b>137</b>

**DEBATES OF THE ASSAM LEGISLATIVE ASSEMBLY**

**Thursday, the 4th April, 2002**

**The House met at 9.00 A.M. of the clock in the Assembly Chamber at Dispur with Shri Prithibi Majhi, Speaker in the chair**

**STARRED**

**QUESTIONS AND ANSWERS**

**(To which oral replies were given)**

**Mr. Speaker : Starred Question NO. 301,  
Questioner Shri Madan Kalita**

**বিষয় : ৩০ খন বিচনায়ুক্ত স্বাস্থ কেন্দ্ৰ।**

**শ্ৰীমদন কলিতাই সুধিছেঃ**

**\* ৩০১ মাননীয় স্বাস্থ্য বিভাগৰ মন্ত্ৰী মহোদয়ে অনুগ্রহ কৰি জনাবনে :**

- (ক) ৰাজ্য চৰকাৰে নতুনকৈ অসমৰ বিভিন্ন ঠাইত ৩০ খন বিচনায়ুক্ত স্বাস্থ্য কেন্দ্ৰ নিৰ্মাণ আঁচনি লৈছে নেকি ?
- (খ) যদি লৈছে, নলবাৰী জিলাৰ ঘগ্ৰাপাৰ আৰু কৰিয়া (বিজুলীঘাট)ত ৩০ খন বিচনায়ুক্ত স্বাস্থ্য কেন্দ্ৰ নিৰ্মাণৰ ব্যৱস্থা কৰিব নে ?

**ডাঃ ভূমিধৰ বৰ্মন (স্বাস্থ্য আৰু পৰিয়াল কল্যাণ বিভাগৰ মন্ত্ৰী)য়ে উত্তৰ দিছেঃ**

(ক) আঁচনি লোৱা হোৱা নাই।

(খ) প্ৰশ্ন নুঠে।



\* ডঃ ভূমিধৰ বৰ্মন, (মন্ত্রী) :— মাননীয় অধ্যক্ষ মহোদয়, উক্তৰ সদনত দাখিল কৰা হৈছে।

মাননীয় অধ্যক্ষ মহোদয় :— মাননীয় বিধায়ক শ্ৰীমদন কলিতা।

\* শ্ৰীমদন কলিতা :— মাননীয় অধ্যক্ষ মহোদয়, মোৰ সমষ্টি যোগাপাৰ আৰু কৰিয়াত ৩০ খন বিছনায়ুক্ত স্বাস্থ্য কেন্দ্ৰৰ কাম এতিয়ালৈকে হতত লোৱা নাই। এই অঞ্চলৰ বাহিৰে চিকিৎসাৰ বাবে নলবাৰী লৈ যাব লাগে। কিন্তু নলবাৰী লৈ যাবলৈ গধূলি ৬ বজাৰ পিচত বাস্তাত কোনো যানবাহন পোৱা নাযায়। গতিকে যদি চিৰিয়াচ বেমাৰী হয় তেতিয়া বৰ বিপদজনক অৱস্থা হয়। গতিকে মন্ত্রী মহোদয়ক অনুৰোধ জনাইছে যে আপোনাৰ মাধ্যমেদিয়েই ইয়াত ৩০ খন বিছনায়ুক্ত স্বাস্থ্য কেন্দ্ৰ কাম আৰম্ভ কৰিব নোৱাৰিনে?

\* ডঃ ভূমিধৰ বৰ্মন (মন্ত্রী) :— মাননীয় মহোদয়, ৩০ খন বিছনায়ুক্ত স্বাস্থ্য কেন্দ্ৰ নিৰ্মাণৰ আঁচনি আমাৰ হতত আছে। কিন্তু বৰ্তমান চৰকাৰে কোনো সিদ্ধান্ত গ্ৰহণ কৰা নাই। বহুতো পুৰণি স্বাস্থ্য কেন্দ্ৰ আছে আৰু সেইবিলাকত শুকুহু দি সেইবিলাকৰ মেৰামতিৰ কাম এতিয়া হৈ আছে। তথাপিও মাননীয় সদস্য গৰাকীয়ে যিটো যুক্তি দিছে কথাটো মই স্বীকাৰ কৰিছোঁ। কাৰণ যোগাপাৰ-নলবাৰী পথছেৱাত সঘনাই এম্বিদ্ৰেন্ট হৈ থাকে, বেল দুৰ্ভাণ্ড হৈ থাকে তাৰোপৰি নলবাৰী হস্পিতাললৈ ৬ কিলোমিটাৰৰো অধিক দূৰত্ব হয়। গতিকে ইয়াৰ যুক্তিযুক্ততা আছে। সেই কাৰণে কথাটো বিবেচনা কৰিম।

\* শ্ৰীমদন কলিতা :—মাননীয় অধ্যক্ষ মহোদয়, মাননীয় মহোদয়ক মই ধন্যবাদ জনাইছোঁ।

\* ডঃ হৰেণ দাস :— মাননীয় অধ্যক্ষ মহোদয়, মাননীয় মন্ত্ৰী মহোদয়ে প্ৰশ্নৰ উত্তৰত পূৰণি চিকিৎসালয়ৰ আধৰুৱা কাম সম্পূৰ্ণ কৰাত গুৰুত্ব দিয়া বুলি কৈছে। গতিকে আমাৰ ফালেও চাব। মোৰ সমষ্টিৰ হাজো পি, এইচ, চিখন আজিও আধৰুৱা হৈ আছে। সেইখন সোনকালে সম্পূৰ্ণ কৰি তাৰ ব্যৱস্থা লবলৈ অনুৰোধ জনালোঁ।

\* ডঃ ভূমিধৰ বৰ্মন, (মন্ত্ৰী) :— মাননীয় অধ্যক্ষ মহোদয়, মাননীয় বিধায়ক গৰাকীয়ে হাজো পি, এইচ, চি খনৰ কথা কৈছে, কথাটোৰ যুক্তিযুক্ততা আছে বৰ্তমান এই কামবিলাক সম্পূৰ্ণ কৰাৰ বাবে চৰকাৰে টকা দিছে আৰু কাম হাতত লোৱা হৈছে। ইতিমধ্যে তাত এখন এম্বুলেঞ্চ দিয়া হৈছে। আমি এইবিলাক বিবেচনা কৰি আছে।

\* শ্ৰী সুনীল দত্ত :— মাননীয় অধ্যক্ষ মহোদয়, ১৯৯৬ চনৰ আগতেই লামডিঙত ৩০ খন বিছনায়ুক্ত এখন স্বাস্থ্য কেন্দ্ৰৰ আধাৰ শিলা স্থাপন কৰা হৈছিল। কিন্তু এতিয়ালৈকে তৰ কাম আৰম্ভ নহল। ৰাজ্যখনত কেৱল আধাৰশিলাহে স্থাপন কৰা হৈছে নিৰ্মাণৰ কাম কিন্তু হোৱা নাই। চৰকাৰে ৰাইজক বিভ্ৰান্ত কৰিবৰ কাৰণেই এই আধাৰশিলা বিলাক স্থাপন কৰি আছে। গতিকে মন্ত্ৰী মহোদয়ক অনুৰোধ জনাও যাতে আমাৰ সন্মান ৰক্ষাৰ কাৰণে সোনকালে কাম আৰম্ভ হ'ব লাগে।

\* Speech not corrected



\* ডাঃ ভূমিধৰ বৰ্মন (মন্ত্ৰী) :— মাননীয় অধ্যক্ষ মহোদয় Exception to the general rule সদায়ে থাকে। লামডিঙৰ স্বাস্থ্য কেন্দ্ৰখনৰ আখাৰ শিলা আমাৰ চৰকাৰৰ আগতে স্থাপন কৰা হৈছিল। আমাৰ প্ৰয়াত অধ্যক্ষ ডাঙৰীয়াইও এই বিষয়ে কৈছিল। সেইকাৰণে লামডিঙৰ স্বাস্থ্য কেন্দ্ৰটোৰ কাৰণে কিছু টকা দিছে আৰু তেখেতৰ সন্মান বক্ষা কৰিব লাগিব।

\* শ্ৰী বুবুল দাস :— মাননীয় অধ্যক্ষ মহোদয়, মোৰ সমষ্টিৰ নেলীত ৩০ খন বিছনায়ুক্ত স্বাস্থ্য কেন্দ্ৰৰ কাম টকাৰ অভৱত কৰিব পৰা নাছিল বুলি মন্ত্ৰী মহোদয়ে কৈছিল। মন্ত্ৰী হিচাপে তেখেতৰ এটা দায়িত্ব আছে। কাৰণ এই স্বাস্থ্য কেন্দ্ৰখন আখাৰশিলাতেই থাকি গল। এই আখৰুৱা কাম সম্পূৰ্ণ কৰাৰ কাৰণে চৰকাৰে ব্যৱস্থা স্বতত লবনে? এই অঞ্চলত হস্পিতাল এখনো নাই। লগতে জাৰগাওঁ পি, এক্স, চি খনৰ মেৰামতি কৰাৰ কাৰণে চৰকাৰে ব্যৱস্থা স্বতত লবনে?

\* ডাঃ ভূমিধৰ বৰ্মন (মন্ত্ৰী) :— মাননীয় অধ্যক্ষ মহোদয়, নেলীৰ কথা মোৰ মনত আছে। তেখেতে কোৱা কথাৰ যুক্তিযুক্ততাও আছে। চিকিৎসালয়খনৰ আখাৰ শিলা স্থাপনকৰা কথাটো সঁচ। কিন্তু আমাৰ চৰকাৰৰ কালত শ্বেৰা নাছিল। সেইটো কি হ'ল মই নাজানো। গতিকে আমি এতিয়া আখৰুৱা কামবোৰ সম্পূৰ্ণ কৰাত গুৰুত্ব দিছে। নেলীৰ হস্পিতালখনৰ কামো প্ৰতিশ্ৰুতি বেচিচত কৰিব লাগিব।

মাননীয় অধ্যক্ষ মহোদয়, মাননীয় বিধায়ক গৰাকীয়ে জাৰগাওঁৰ কথা কৈছে। মইও তেখেতৰ লগত তালৈ গৈছিলো, মই সেইটো বিবেচনা কৰি চাম।

\* শ্ৰী ৰূপনসিং বহুৱাং :— মাননীয় অধ্যক্ষ মহোদয়, মোৰ সমষ্টিৰ শ্ৰমৰেণ  
ব্ৰহ্মপত্ৰলখনৰ কাম ৭৫ শতাংশ সম্পূৰ্ণ হ'ল। কিন্তু বাকীখিনি  
কাম এতিয়া বন্ধ হৈ আছে। গতিকে মই মন্ত্ৰী মহোদয়ক  
অনুবোধ কৰো বাকীখিনি কাম সম্পূৰ্ণ কৰি দিবনে?

\* ডাঃ ভূমিধৰ বৰ্মন (মন্ত্ৰী) :— মাননীয় অধ্যক্ষ মহোদয়, মই আগতে  
কেছো যে যিবিলাক কাম ৫০ শতাংশ বা ৭৫ শতাংশ  
হৈছে সেইবিলাক সম্পূৰ্ণ কৰিবৰ কাৰণে টকা আগতে  
দিম। নিজে চাই আহি যদি ৰিপোর্ট মোৰ শ্ৰতত দিয়ে বেছি  
ভাল হ'ব। প্লেন এণ্টিমেট পালে আমি বিশেষভাবে  
বিবেচনা কৰিম।

Mr. Speaker : Starred Question NO. 302,

Hon'ble Member Shri Pabindra Deka.

বিষয় : সামগ্ৰীৰ বজাৰ দাম।

শ্ৰীপবিত্ৰ ডেকাই সুধিছে :

\* ৩০২ মাননীয় খাদ্য আৰু অসামৰিক যোগান বিভাগৰ মন্ত্ৰী মহোদয়ে  
অনুগ্রহ কৰি জনাবনে :

(ক) চাউল, দালি, নিমখ, কেৰাচিনতেল, মিঠাতেল, আলু,  
পিয়াজ, চেনী, চাহপাত এই সামগ্ৰী সমূহৰ বৰ্তমানৰ  
চৰকাৰী ভাবে নিৰ্দ্ধাৰিত বজাৰ দাম কি?

(খ) ২০০০-২০০১ বিত্তীয় বৰ্ষত কৈ ২০০১-২০০২ বৰ্ষত এই  
সামগ্ৰী সমূহৰ দাম কিমান বাঢ়িল?

(গ) দাম বঢ়াৰ কাৰণবোৰ কি কি?

\* Speech not corrected



\* ডঃ অৰ্ধেন্দু কুমাৰ দে (মন্ত্রী)য়ে উত্তৰ দিছে:—

(ক) চাউল, দালি, নিমখ, কেবাচিন তেল, মিঠাতেল, আলু, পিয়াজ, চেনী, চাহপাতৰ মুকলি বজাৰৰ দাম চৰকাৰী ভাবে নিৰ্দ্ধাৰণ কৰা নহয়। উক্ত সামগ্ৰী সমূহৰ বৰ্তমান মুকলি বজাৰৰ দাম হৈছে—

সামগ্ৰীৰ নাম	পাইকাৰী দাম (প্ৰঃ কুঃ তঃ)	খুচুৰা দাম (প্ৰঃ কুঃ তঃ)	মন্তব্য
১। চাউল -	৮০০'০০-১৪০০'০০ টকা	৯'০০-১৫'০০টকা	
২। মচুৰদালি -	২০৮০'০০-২৫০০'০০ টকা	২২'০০-২৭'০০টকা	
৩। মুগ দালি -	২৯৮০'০০-৩০৩০'০০ টকা	৩২'০০-৩৩'০০টকা	
৪। বহুৰ দালি -	২১৭০'০০-২২৩০'০০ টকা	২৩'০০-২৪'০০টকা	
৫। বুটৰ দালি -	২২০০'০০-২২৫০'০০ টকা	২৪'০০-২৫'০০টকা	
৬। নিমখ -	৪৮০'০০-৫৭০০'০০ টকা	৭'০০-৫'৫০টকা	
৭। কেবাচিনতেল-	১৬৫০'০০- প্ৰতি ১০০ লিঃ	১৮'২০ প্ৰতি লিঃ	
৮। মিঠাতেল -	৫৫৫'০০-৬২০'০০ ,,	৩৭'০০-৪১'০০,,	
৯। আলু -	৪২০'০০-৪৫০'০০ টকা	৬'০০-৭'০০টকা	
১০। পিয়াজ -	৫০০'০০-৬০০'০০ টকা	৮'০০-৯'০০টকা	
১১। চেনী -	১৫৮০'০০-১৬২০'০০ টকা	১৭'০০-১৮'০০টকা	
১২। চাহ -	.....	১০'০০-১৬০'০০টকা	

(খ) ২০০০-২০০১ বিত্তীয় বৰ্ষ আৰু ২০০১-২০০২ বৰ্ষৰ এই সামগ্ৰী সমূহৰ মূল্য বৃদ্ধি আৰু ব্ৰুসৰ শ্ৰব তলত দেখুৱা হৈছে।

সামগ্রীৰ নাম	পাইকাৰী দাম/গড় হিচাপত (প্রতি কুইন্টলত)		বটা/কমা	খুচুৰা দান (গড় হিচাপত) (প্রতি কুইন্টলত)		বটা/কমা
	২০০০-২০০১ইং চন	২০০১-২০০২ইং চন		২০০০-২০০১ইং চন	২০০১-২০০২ইং চন	
১ চাউল	৭৮০.০০-১৪৫০.০০	৮০০.০০-১৫০০.০০	২০.০০-৫০.০০ বাটল	৯.৫০-১৬.০০	৯.০০-১৫.০০	৫০-১.০০ কগিল
২ মূৰ দালি (ডাঙৰ,সৰু)	১৯৮০.০০-২৪০০.০০	২০৮০.০০-২৫০০.০০	১০০.০০ টকা বাটল	২১.৫০-২৬.০০	২২.০০-২৭.০০	৫০-১.০০ বাটল
৩ মূগ দালি	২৮০০.০০-২৯০০.০০	২৯৮০.০০-৩০৩০.০০	১৮০.০০-১০০ বাটল	২৯.৫০-৩০.০০	৩২.০০-৩৩.০০	২.৫০-৩.০০ বাটল
৪ বহৰ দালি	২০০০.০০-২১৫০.০০	২৯৭০.০০-২২৩০.০০	১৭০.০০-৮০ বাটল	২২.০০-২৩.০০	২৩.০০-২৪.০০	১.০০ টকা বাটল
৫ বুটৰ দালি	২০২০.০০-২১৫০.০০	২২০০.০০-২২৫০.০০	১১.০০-১০০ বাটল	২২.০০-২৩.০০	২৮.০০-২৫.০০	২.০০ টকা বাটল
৬ নিমখ	৪৮০.০০-৫৭০.০০	৪৮০.০০-৫৭০.০০	.....	৭.০০-৭.৫০	৭.০০-৭.৫০	.....
৭ কেবটিন তেল (বগা)	১৬৫০.০০-১৬১০০লি.	১৬৫০.০০-১৬১০০লি.	.....	১৮.২০ গ্ৰাঃ লি.ত	১৮.২০ গ্ৰাঃ লি.ত	.....
৮ মিঠাতেল	৫৫৫.০০-৫৭৫.০০	৫৫৫.০০-৬২০.০০	৪৫.০০ বাটল	৩৭.০০-৩৮.০০	৩৭.০০-৪১.০০	৩.০০ টকা বাটল
৯ জালু	৩৬০.০০-৩৮০.০০	৪২০.০০-৪৫০.০০	৬০.০০-৭০.০০ বাটল	৪.৫০-৫.৫০	৬.০০-৭.০০	১.৫০ টকা বাটল
১০ পিয়াজ	৬০০.০০-৬৫০.০০	৫০০.০০-৬০০.০০	১০০.০০-৫০ বাটল	৮.০০-৯.০০	৮.০০-৯.০০	একেই থাকিল
১১ ঢেনী	১৫৫০.০০-১৫৮০.০০	১৫৮০.০০-১৬২০.০০	৩০.০০-৪০.০০ বাটল	১৭.০০-১৮.০০	১৭.০০-১৮.০০	একেই থাকিল
১২ চাহ পাত				৭০.০০-১৩০.০০	৭০.০০-১৬০	একেই থাকিল

(গ) উক্ত সামগ্ৰী সমূহৰ মূল্য বৃদ্ধিৰ কাৰণবোৰ হ'ল —

- (১) যানবাহনৰ ইন্ধন সমূহৰ মূল্য বৃদ্ধিৰ বাবে উক্ত সামগ্ৰী সমূহৰ সৰববাহৰ ক্ষেত্ৰতো দাম বৃদ্ধি হৈছে।
- (২) উক্ত সামগ্ৰী সমূহৰ উৎপাদন স্থলীত উৎপাদনৰ মূল্য বৃদ্ধি হোৱাৰ বাবেও সামগ্ৰী সমূহৰ দাম ক্ৰমাৎ বৃদ্ধি হৈছে।
- (৩) অনুকূল বতৰৰ অভাৱত উৎপাদন স্থলীত উক্ত সামগ্ৰী সমূহৰ উৎপাদন ব্ৰহ্ম পোৱাৰ বাবেও সামগ্ৰী সমূহৰ দাম বৃদ্ধি হৈছে।

ডঃ অৰ্শেদু কুমাৰ দে (মন্ত্ৰী) : সদনৰ মজিয়াত বখা হৈছে।

\* শ্ৰী পবীন্দ্র ডেকা :— মই সুধিছিলো - চাউল, দালি, নিমখ, কেৰাচিন তেল, মিঠাতেল, আলু, পিয়াজ, চেনি, চাহপাত ইত্যাদি সমূহৰ বৰ্ত্তমানৰ চৰকাৰী ভাবে নিৰ্ধাৰণ কৰা নাই নেকি আৰু সুলভ মূল্যৰ যিবিলাক দোকান আছে সেইবিলাকত এই সামগ্ৰী সমূহৰ দাম নিৰ্ধাৰণ কৰা নাই নেকি? নিৰ্ধাৰণ কৰা নহয় বুলি কৈছে।

\* ডঃ অৰ্শেদু কুমাৰ দে (মন্ত্ৰী) :— মাননীয় অধ্যক্ষ মহোদয়, মাননীয় সদস্য পৰাকীয়ে যিটো প্ৰশ্ন কৰিছে সেইটো মই পঢ়ি দিছে - চাউল, দালি, নিমখ, কেৰাচিনতেল, মিঠাতেল, আলু পিয়াজ, চেনী ইত্যাদি সামগ্ৰীসমূহৰ বৰ্ত্তমানৰ চৰকাৰী ভাবে নিৰ্ধাৰিত বজাৰ দাম কি? সেয়ে উত্তৰত কৈছে নিৰ্ধাৰিত কৰা নহয় যিহেতু এইটো বজাৰৰ দাম।

\* শ্ৰী পবীন্দ্র ডেকা :— তেখেতে উত্তৰ দিছে, এই সামগ্ৰী সমূহৰ মূল্যৰ ওপৰত চৰকাৰৰ নিয়ন্ত্ৰণ নাই নেকি? আজি চাউলৰ দাম ৯ টকাৰ পৰা ১৫ টকালৈ, মচুৰ দালি ২২ টকাৰ পৰা ২৭ টকা মুগদালি ৩২ টকাৰ পৰা

৩৩ টকা ইত্যাদি সামগ্ৰী সমূহৰ মূল্যৰ ওপৰত চৰকাৰৰ নিয়ন্ত্ৰণ নাই নেকি? কিয়নো আমাৰ ৰাজ্যখনত আজি খেতিয়ক সকলৰ এটা বিৰাট সমস্যা হৈছে ৰাজ্যখনত পৰ্যাপ্ত পৰিমাণৰ ধান উৎপাদন হৈছে অথচ ধানৰ মূল্য নিম্নগামী হৈছে, যোৱা বছৰো চাউলৰ মূল্য ১৫/১৬ টকা, গতিকে মোৰ প্ৰশ্ন হ'ল এই সামগ্ৰী সমূহৰ মূল্য চৰকাৰে নিৰ্ধাৰণ নকৰে নেকি? চৰকাৰৰ ইয়াৰ ওপৰত কিবা নিয়ন্ত্ৰণ আছে নাই? যিহেতু আমাৰ ৰাজ্যখনত ধান উৎপাদন যথেষ্ট হৈছে গতিকে কৃষক ৰাইজে ধানৰ উচিত মূল্য যাতে পায় তাৰ কি ব্যৱস্থা কৰিছে?

\* ডঃ অৰ্শেদু কুমাৰ দে (মন্ত্ৰী) :— মাননীয় সদস্য গৰাকীয়ে ভাল প্ৰশ্ন কৰিছে যদিও এই প্ৰশ্নৰ লগত জৰিত নহয়, কিন্তু কথাটো শুকলুপূৰ্ণ, সেইকাৰণে উত্তৰ দিম। তেখেতে কৈছে কৃষকে ধানৰ উৎপাদন হিচাবে মূল্য পোৱা নাই। কথাটো হয়, খেতিয়কে যিমান ধানৰ উৎপাদন কৰিছে সেই অনুপাতে মূল্য পোৱা নাই, সেইকাৰণে কেন্দ্ৰীয় চৰকাৰৰ ফালৰ পৰা এটা পলিচি লোৱা হৈছে— সেইটো হৈছে ডিচেণ্ট্ৰেলাইজেশ্বন অব প্ৰকীয়ৰ মেণ্ট আৰু তাৰ কাৰণে মিনিমাম চাৰ্ভাৰ্ট প্ৰাইচ নিৰ্ধাৰণ কৰা হৈছে কিন্তু ইয়াৰ কাৰণে বহুত টকাৰ প্ৰয়োজন হয়, সেইকাৰণে ৯৭ কোটি টকাৰ এখন আঁচনি চৰমিত কৰা হৈছে আৰু সেইটো কেন্দ্ৰীয় চৰকাৰে এপ্ৰোভ কৰিছে। ইয়াৰ কাৰণে ইনফ্ৰাষ্ট্ৰাকচাৰ আৰু মেচিনাৰীৰ প্ৰয়োজন, যেনে ড্ৰায়িং মিলিং ইত্যাদিৰ সুবিধা থাকিব লাগিব। ৰাজ্যিক চৰকাৰে যদি গ্যাৰান্টি হয় তেতিয়াহলে

বিজ্ঞান বেক অৱ ইন্ডিয়াই-টকাতো দিব তেতিয়া আমাৰ কৃষক সকলে মিনিমাম চাপৰ্ট প্ৰাৰ্থি পাব।

\* শ্ৰী প্ৰেমধৰ বৰা :— মাননীয় সদস্য গৰাকীয়ে কৰা ধান উৎপাদন আৰু মূল্য পোৱাৰ ক্ষেত্ৰত যিটো প্ৰশ্ন কৰিছে সেইটোত মই একমত, আমাৰ ৰাজ্যখনত যিবিলাক মাৰ্কেটিং কোঅপাৰেটৰ যিবিলাক মেম্বিনাৰী আছে সেইবিলাক ব্যৱহাৰ কৰা হব নেকি? আগৰ মন্ত্ৰীসকলে সমবায় সমিতি সমূহৰ লগত আৰু সহশিষ্ট জিলা প্ৰশাসনৰ লগত বিশেষকৈ চেম্বাৰচ অৱ কমাৰ্চৰ লগত আলোচনা কৰি আৰু ষ্টেটফেদৰ লগতে আলোচনা কৰি ধানৰ দাম নিৰ্ধাৰণ কৰি খেতিয়কক সকাহ দিয়াৰ ব্যৱস্থা কৰিব নেকি?

\* ডঃ অৰ্শেণ্ডু কুমাৰ দে (মন্ত্ৰী) :— মাননীয় সদস্য গৰাকীয়ে কোৱাৰ দৰে আমি কৰি আছে। কিন্তু আমাৰ ইয়াত উৎপাদন হেৰা বস্তু বিলাকৰ বাহিৰেও দালি, চাউল, চেনি ইত্যাদি বহু সামগ্ৰী আমি বাহিৰৰ পৰা আনিব লগীয়া হও যিটোৰ কাৰণে নেকি আমি বাহিৰৰ অন্য ৰাজ্যৰ ওপৰত নিৰ্ভৰ কৰিব লগীয়া হও। কেতিয়াবা বিভিন্ন ৰাজ্যত খৰাং বা তেনে ধৰণৰ ক্ষতি ইত্যাদি হোৱাৰ কাৰণে আমাৰ ইয়াতো অসুবিধা আহি পৰিছে। যোৱাৰাৰ নাৰ্চিকত বানপানী আৰু খৰাংহেৰাৰ কাৰণে বহুতো পীয়াজ গেলি পচি নষ্ট হ'ল, তাৰোপৰি ট্ৰেন্সপৰ্ট কষ্ট আছে, পেট্ৰোলৰ দাম বৃদ্ধি হোৱাৰ কাৰণে বস্তু বিলাক অনা-নিয়াত দাম বৃদ্ধি হৈছে। আন এটা অসুবিধা আহি পৰিল ৰেইলওৱে ফ্ৰাইট চাৰ্জ শতকৰা ১০০ ভাগ বাঢ়ি গৈছে। গতিকে বাহিৰৰ পৰা অল্প

বস্ত্ৰ বিলাকৰ দাম ক্ৰমান্বয়ে বাঢ়ি আহিছে। এই বছৰ হয়তো আৰু বাঢ়ি যাব। গতিকে এই ক্ষেত্ৰত আমাৰ কৰিবলগীয়া একো নাই, কেন্দ্ৰীয় চৰকাৰে এই ক্ষেত্ৰত ব্যৱস্থা লব পাৰে।

\* শ্ৰী পবীন্দ্ৰ ডেকা :— চৰকাৰে যিহেতু বজাৰৰ বস্ত্ৰৰ দাম নিয়ন্ত্ৰণ নকৰে কিন্তু সুলভ মূল্যৰ যিবিলাক দোকান আছে সেইবিলাকৰ দামো যথেষ্ট বেচি, গতিকে মূল্যৰ লগতে এই দোকান বিলাকৰ বস্ত্ৰৰ মূল্য নিয়ন্ত্ৰণ কৰাৰ ক্ষেত্ৰত চৰকাৰৰ কোনো নিয়ন্ত্ৰণ নাই নেকি? কিয়নো যাৰ যি খুচি সি তাকেই কৰি আছে।

\* ডাঃ অৰ্শেদু কুমাৰ দে (মন্ত্ৰী) :— চৰকাৰৰ কন্ট্ৰোল আছে কিন্তু ই বিভিন্ন ক্ষেত্ৰৰ ওপৰত নিৰ্ভৰ কৰিব।

\* শ্ৰী গুণীন শ্ৰীজয়িকা :— মাননীয় সদস্য গৰাকীয়ে কোৱা কথাটোত সমৰ্থন জনাই মই কৈছে কৃষক সকলে যাতে তেওঁলোকে উৎপাদন কৰা খানৰ উচিত মূল্য পাই তাৰ কাৰণে খানৰ দাম কমাই চাউলৰ দাম কমাবলৈ ষ্টেটমেন্টৰ জৰিয়তে কিবা ব্যৱস্থা কৰিব পাৰে নেকি?

\* ডাঃ অৰ্শেদু কুমাৰ দে (মন্ত্ৰী) :— মাননীয় সদস্য গৰাকীয়ে যিটো কথা কৈছে সেইটো আমি আলোচনা কৰিছো, অলপতে খানৰ দাম সম্পৰ্কত আৰু বিভিন্ন বিষয়ত মাননীয় মুখ্যমন্ত্ৰীৰ লগত আলোচনা কৰিছো। অৱশ্যে কোনো কোনো ঠাইত বহু ক্ষেত্ৰত খানৰ দাম কমিছে কিন্তু চাউলৰ দাম কমি নাই। গুৱাহাটী মত্ৰনগৰীত দাম কমি নাই তৰ কাৰণে ব্যৱস্থা চলাই থকা হৈছে।



Mr. Speaker : Starred Question NO. 303,  
Hon'ble Member Shri Bubul Das

বিষয় :— মায়াং উন্নয়ন খণ্ড।

শ্রীবুবুল দাসে সুধিছে :

\* ৩০৩, মাননীয় পঞ্চায়ত আৰু গ্রামোন্নয়ন বিভাগৰ মন্ত্রী মহোদয়ে  
অনুগ্রহ কৰি জনাবনে :—

- (ক) মায়াং উন্নয়ন খণ্ডৰ অধীনত পাভকাতি গাওঁ পঞ্চায়তৰ  
কাৰ্য্যালয় নিৰ্মাণৰ বাবে মুঠ কিমান টকাৰ আঁচনিত  
অনুমোদন দিছিল ?
- (খ) উক্ত টকাৰে পাভকাতি গাওঁ পঞ্চায়তৰ কাৰ্য্যালয় গৃহ  
নিৰ্মাণ কৰা হ'ল নে ?
- (গ) উক্ত পঞ্চায়তৰ কাৰ্য্যালয় গৃহ নিৰ্মাণৰ দায়িত্ব কাক  
দিয়া হৈছিল জ্ঞাত কৰিব নে ?
- (ঘ) যদি বৰ্ত্তমানলৈকে এই পঞ্চায়ত কাৰ্য্যালয় গৃহটি সম্পূৰ্ণ হৈ  
নাই তেন্তেহে এটা অদন্তৰ জৰিয়তে কাৰ্য্য ব্যৱস্থা গ্ৰহণ কৰা  
হ'ব নে ?
- (ঙ) বৰ্ত্তমান চৰকাৰে এই কাৰ্য্যালয় গৃহটো নিৰ্মাণৰ বাবে  
পুঁজি অনুমোদন দ্বাৰা সম্পূৰ্ণ কৰি তোলাৰ কিবা  
ব্যৱস্থা লৈছে নে ?

ডাঃ ভূমিধৰ বৰ্ম্মন (মন্ত্রী)য়ে উত্তৰ দিছে :—

- (ক) ১৯৯২-৯৩ চনত মুঠ ৯০,০০০/- টকা অনুমোদন  
দিয়া হৈছিল।
- (খ) কাৰ্য্যালয়ৰ গৃহ নিৰ্মাণৰ কাম আৰম্ভ কৰা হৈছিল  
যদিও সম্পূৰ্ণ নহ'ল।

- (গ) মায়াং উন্নয়ন খণ্ডৰ তদানীন্তন কনিষ্ঠ অভিযন্তা শ্ৰী বিৰাজ দত্ত বৰুৱাক দিয়া হৈছিল সেই সময়ত জেষ্ঠ খণ্ড উন্নয়ন বিষয়া হিচাবে শ্ৰী ডি, আৰ, দে, ই কাৰ্যনিৰ্বাহ কৰিছিল।
- (ঘ) সংশ্লিষ্ট কৰ্তৃপক্ষৰ লগত যোগাযোগ কৰি ব্যৱস্থা লোৱা হ'ব।
- (ঙ) ২০০১-২০০২ চনৰ জৱাহৰ গ্ৰাম সমৃদ্ধি যোজনাৰ অধীনত গৃহ নিৰ্মান সম্পূৰ্ণ কৰাৰ ব্যৱস্থা গ্ৰহণ কৰা হৈছে।

\* শ্ৰী বুবুল দাস :— মাননীয় অধ্যক্ষ মহোদয়, মোৰ প্ৰশ্নৰ উত্তৰত মাননীয় মন্ত্ৰী মহোদয়ে কৈছে যে ১৯৯২-৯৩ চনত পাভকাতি গাওঁ পঞ্চায়তৰ গৃহ নিৰ্মানৰ বাবে ৯০ হাজাৰ টকা অনুমোদন দিয়া হৈছিল। কিন্তু দুখৰ কথা যে, এই কাৰ্যালয় নিৰ্মাণৰ দায়িত্বত থকা জেষ্ঠ খণ্ড উন্নয়ন বিষয়া আৰু কনিষ্ঠ অভিযন্তা জনে দুৰ্নীতিৰ আশ্ৰয় লৈ কাৰ্যালয় নিৰ্মাণৰ কাম আখৰুৱাকৈ ৰখাত তাত গছ-গছনি গজি অৱস্থা নোহেৰা হৈ আছে। এই যি দুজন বিষয়া কাৰ্যালয় নিৰ্মাণৰ লগত জৰিত আছিল, তেওঁলোকৰ কামখিনি তদন্ত কৰি শাস্তি মূলক ব্যৱস্থা লব নেকি? যিহেতু এই কাৰ্যালয়টো অনুসূচিত জাতি এলেকাৰ।

\* ডাঃ ভূমিধৰ বৰ্মন (মন্ত্ৰী) :— মাননীয় অধ্যক্ষ মহোদয় মাননীয় সদস্য দাসে সঁচা কথাই কৈছে, ১৯৯২-৯৩ চনত মায়াং উন্নয়ন খণ্ডৰ অধীনত পাভকাতি গাওঁ পঞ্চায়তৰ কাৰ্যালয় গৃহ নিৰ্মাণৰ বাবে মুঠ ৯০ হাজাৰ টকাধাৰ্য কৰি অনুমোদন দিয়া হৈছিল। এই কামৰ বাবে মায়াং উন্নয়ন খণ্ডৰ তদানীন্তন

কনিষ্ঠ অভিযন্তা শ্ৰীবিবাজ দত্ত বৰুৱাক দায়িত্ব দিয়া হৈছিল। কিন্তু উক্ত অনুমোদিত ধনেৰে কাৰ্যালয় নিৰ্মাণৰ মাত্ৰ ২০ শতাংশ কামহে আগবাঢ়িল। কি কাৰণত উক্ত গৃহ নিৰ্মাণৰ কাম শেষ নহলে তাৰ এটা তদন্ত কৰা হ'ব আৰু ব্যৱস্থা লোৱা হ'ব। আনহাতে ২০০১-২০০২ চনৰ জৱাহৰ গ্ৰাম সমৃদ্ধি যোজনাৰ অধীনত উক্ত পাড্ৰুকাতি গাওঁ পঞ্চায়তৰ কাৰ্যালয় গৃহটোৰ বাকী কামখিনি সম্পূৰ্ণ কৰাৰ ব্যৱস্থা গ্ৰহণ কৰা হৈছে।

\* শ্ৰী নীলমনি সেন ডেকা :— মাননীয় অধ্যক্ষ মহোদয়, মই মন্ত্ৰী মহোদয়ৰ পৰা এটা কথা জানিব বিচাৰিছো যে, মোৰ সমষ্টিতে কেইবাটাও পঞ্চায়তৰ কাৰ্যালয় নাই। সেইদৰে গোটেই অসমত বুতো পঞ্চায়তৰ কাৰ্যালয় নাই। নব নিৰ্বাচিত পঞ্চায়ত বিলাক গঠন কৰাৰ পিচত তেওঁলোকে কাম কেনেকৈ কৰিব, কাৰ্যালয় কেনেকৈ চলাব। এই বিষয়ত মন্ত্ৰী মহোদয়ে কিবা ব্যৱস্থা লৈছে নেকি?

মাননীয় অধ্যক্ষ : এই প্ৰশ্নটো মায়ডৰ ওপৰতহে কৰা হৈছে।

\* শ্ৰী নীলমনি সেন ডেকা :— মাননীয় অধ্যক্ষ মহোদয়, মই গোটেই অসমৰ কথাকে জানিব বিচাৰিছো।

\* ডাঃ ভূমিধৰ বৰ্মণ (মন্ত্ৰী) :— মাননীয় অধ্যক্ষ মহোদয়, এইটো প্ৰশ্নৰ লগত জৰিত নহয় যদিও মই উত্তৰ দিছো। এইটো কথা সত্য যে গোটেই অসমত বহুতো পঞ্চায়তৰ কাৰ্যালয় নাই। সেই কাৰণে আমাৰ আগৰ চৰকাৰৰ দিনত ১৯৯৩-৯৪, চনত কিছুমান ভিলেজ কমিউনিটি হ'ল নিৰ্মাণৰ আচনি লৈ এই

কমিউনিটি হ'ল বিলাকত পঞ্চায়তৰ অফিচ চলোৱাৰ ব্যৱস্থা কৰা হৈছিল, পঞ্চায়তৰ নিজা কাৰ্যালয় নোহোৱা পৰ্যন্ত। কিন্তু এই কমিউনিটি হ'ল সকলো ঠাইতে নহ'ল। এই কমিউনিটি হ'ল বিলাকৰ বাবে ৯০ হাজাৰকৈ টকা অনুমোদন কৰা হৈছিল। এতিয়া আমি উপায়ুক্ত, মহুমাধিপতি সকলো লিখিছো পঞ্চায়তৰ অফিচৰ বাবে জৰাহৰ গ্ৰাম সমৃদ্ধি যোজনাৰ অধীনত টকা ধাৰ্য্য কৰি ব্যৱস্থা লবলৈ।

\* শ্ৰী সৰ্বানন্দ সোনোৱাল :— মাননীয় অধ্যক্ষ মহোদয়, মই মন্ত্ৰী মহোদয়ৰ পৰা জানিব বিচাৰিছো, আমাৰ পঞ্চায়তৰ কাৰ্যালয় বিলাক পৰিচালনা কেনেকৈ কৰিব। আমাৰ যিসকল পঞ্চায়ত সচিব চাকৰি নিয়মীয়া হোৱা নাই সেইবিলাক নিয়মীয়া কৰা ব্যৱস্থা তৰিব নেকি? অক পঞ্চায়ত সচিব সকলৰ বন্ধ হৈ থকা দৰম্বা দিয়াৰ ব্যৱস্থা কৰি নেকি?

মাননীয় অধ্যক্ষ : এইটো প্ৰশ্নটোৰ লগত 'বিলিভেট' নহয়।

\* ডাঃ ভূমিধৰ বৰ্মণ (মন্ত্ৰী) :— মাননীয় অধ্যক্ষ মহোদয় এইটো প্ৰশ্নৰ লগত বিলিভেট নহলেও মই উত্তৰ দিছো; ১ এপ্ৰিলৰ পৰা পঞ্চায়ত বিলাক 'ফাৰচেন' কৰিবলৈ দিয়া হৈছে। পঞ্চায়তৰ কাৰ্যালয় এটা পৰিচালনা কৰিবলৈ পিয়ন, কেবানী আদি সকলো পদেই লাগে। আমাৰ বহুত ষ্টাফ স্বতিমাধ্যে অৱসৰ লৈ গৈছে আক যিহেতু নতুন নিযুক্তি বন্ধ হৈ আছে, এই নতুন নিযুক্তি বন্ধ হৈ থকাৰ পৰিপ্ৰেক্ষিতত মানুহ লব পৰা নাই কাৰণে বহুত অসুবিধা হৈছে। দ্বিতীয়তে আমাৰ যিসকল পঞ্চায়ত সচিব চাকৰি নিয়মীয়া হোৱা নাই তেওঁলোকৰ চাকৰি নিয়মীয়া কৰিবলৈ চেষ্টা কৰি থকা হৈছে।

\* শ্রী গিৰীন্দ্র কুমাৰ বৰুৱাঃ— মাননীয় অধ্যক্ষ মহোদয়, মাননীয় মন্ত্রী মহোদয়ে নিযুক্তি বন্ধ থকাৰ বাবে তেখেতে দায়িত্ব লোৱাৰ পিচত একেবাৰে নিযুক্তি হোৱা নাই বুলি কৈছে। কিন্তু তেখেতে দায়িত্ব লোৱাৰ পিচত মোৰ সমষ্টিতে নিযুক্তি পাইছে।

\* ডাঃ ভূমিধৰ বৰ্মন (মন্ত্রী) :— মাননীয় অধ্যক্ষ মহোদয়, সেইবিলাক নিযুক্তি অসম চুক্তিৰ অধীনত হৈছে।

Mr. Speaker : Now Starred Question NO. 304,

Hon'ble Member Shri Etuwa Munda

বিষয়ঃ— উন্নয়ন খণ্ডত খালী পদৰ সংখ্যা।

\* শ্রী এতোৱা মুণ্ডাই সুধিছেঃ— ৩০৪, মাননীয় পঞ্চায়ত আৰু গ্রামোন্নয়ন বিভাগৰ মন্ত্রী মহোদয়ে অনুগ্রহ কৰি জনাবনে :

(ক) অসমত কিমানখন উন্নয়ন খণ্ডত কি কি পৰ্যায়ৰ পদ খালী আছে (উন্নয়ন খণ্ড ভিত্তিত তালিকা সদনৰ মেজত দিব)

(খ) বহুতো উন্নয়ন খণ্ডত কৰ্মচাৰীৰ অভাৱত উন্নয়নৰ কামত বাধা হৈবাতো চৰকাৰ অৱগত নে?

(গ) যদি অৱগত এই পদ সমূহ পূৰণার্থে কি ব্যৱস্থা লৈছে?

ডাঃ ভূমিধৰ বৰ্মন (পঞ্চায়ত আৰু গ্রামোন্নয়ন বিভাগৰ মন্ত্রী)য়ে উত্তৰ দিছে :—

(ক) ৭০ টা উন্নয়ন খণ্ডত ৭০ টা জেষ্ঠ খণ্ড উন্নয়ন বিষয়াৰ পদ, ৫০ টা উন্নয়ন খণ্ডত ৫০ টা খণ্ড উন্নয়ন বিষয়াৰ পদ, ৩৫ টা উন্নয়ন খণ্ডত ৪৩ টা কনিষ্ঠ অভিযন্তাৰ পদ, ১৫ টা উন্নয়ন খণ্ডত ১৫ টা সম্প্রসাৰণ বিষয়া (ফ্রেডিত)ৰ পদ, ১১ টা উন্নয়ন

খণ্ডত ১১১ টা মীন সম্প্রসাৰণ বিষয়াৰ পদ, ১১৫ টা উন্নয়ন  
 খণ্ডত ১১৫ টা জেষ্ঠ গ্ৰামসেৱকৰ পদ, ৩২ টা পঞ্চায়ত  
 সম্প্রসাৰণ বিষয়াৰ পদ, মহিলা ও শিশু সম্প্রসাৰণ বিষয়াৰ  
 ৫১ টা পদ, ১৩ টা গ্ৰামসেৱক, ৮৪ টা গ্ৰামসেৱিকা, স্থিৰ  
 বক্ষক ও ভৰাল বক্ষকৰ পদ ১৪ টা উচ্চ বৰ্গৰ সহায়কৰ  
 পদ ৪ টা আৰু চতুৰ্থ শ্ৰেণীৰ পদ ১৮ টা পদ খালি হৈ  
 আছে (পৰিশিষ্ট 'ক' পঞ্চায়ত শাখা আৰু 'খ' ত গ্ৰামোন্নয়ন  
 শাখাৰ উন্নয়ন খণ্ড ভিত্তিত খালি পদৰ তালিকা সদনৰ  
 মেজত দিয়া হল)

(খ) হয়, অৱগত।

(গ) খালি হৈ থকা জেষ্ঠ খণ্ড উন্নয়ন বিষয়াৰ পদসমূহ পূৰণ কৰাৰ  
 বাবে ইতিমধ্যে ব্যৱস্থা লৈ থকা হৈছে।

খালি হৈ থকা খণ্ড উন্নয়ন বিষয়াৰ পদ সমূহ পদোন্নতিৰ  
 জৰিয়তে পূৰণ কৰিব পাৰি কিন্তু বিষয়টো উচ্চ ন্যায়ালয়ৰ  
 বিচাৰাধীন হৈ থকা হেতু পূৰণ কৰিব পৰা হোৱা নাই।

অন্যান্য তৃতীয় আৰু চতুৰ্থ শ্ৰেণীৰ পদৰ ক্ষেত্ৰত চৰকাৰে  
 নিযুক্তিৰ প্ৰক্ৰিয়া আৰম্ভ কৰিলে খালি হৈ থকা পদসমূহ পূৰণ  
 কৰাৰ ব্যৱস্থা লব পৰা হব।

\* শ্ৰী এভেৰা মুণ্ডা :- মাননীয় অধ্যক্ষ মহোদয়, মোৰ প্ৰশ্নৰ উত্তৰত মাননীয়  
 মন্ত্ৰী মহোদয়ে কৈছে যে, ৭০ টা জেষ্ঠ উন্নয়ন বিষয়াৰ পদ  
 খালি আছে ৫০ টা খণ্ড উন্নয়ন বিষয়াৰ পদ খালি আছে  
 ইত্যাদি গোটেই অসমৰ পদৰ এখন ডাঙৰ তালিকা দাখিল  
 কৰিছে এতিয়া মোৰ সমষ্টিত কিমান পদ খালি আছে মোৰ  
 এতিয়া খৰিবলৈকে অসুবিধা হৈছে। মন্ত্ৰী মহোদয়ে অনুগ্ৰহ  
 কৰি জনাবনে এই পঞ্চায়তৰ পদ বিলাক কেতিয়ালৈ পূৰণ



কৰিব। খণ্ড উন্নয়ন বিষয়াৰ পদবিলাক হাইকাৰ্টৰ অৰ্ডাৰৰ কাৰণে পূৰণ কৰিব পৰা নাই বুলি কৈছে। মন্ত্ৰী মহোদয়ে এই ব্লক বিলাক চলাবৰ বাবে কি ব্যৱস্থা লৈছে।

\* ডাঃ ভূমিধৰ বৰ্মাণ, (মন্ত্ৰী) :— মাননীয় অধ্যক্ষ মহোদয়, মাননীয় সদস্যজনে প্ৰশ্নটো কৰোতে অকল ডিব্ৰুগড়ৰ তালিকা বিচৰা নাছিল তেখেতে গোটেই অসমৰ তালিকা বিচাৰিছিল। গতিকে গোটেই অসমৰ তালিকা দিয়া হৈছে। কিকি পৰ্যায়ক্ৰমে সকলো পদ পূৰণ কৰা হ'ব। মাননীয় সদস্যজনে উন্নয়ন প্ৰকাশ কৰিছে যে, এই পদবিলাক খালি হৈ থাকিলে পঞ্চায়ত বিলাক চলোৱাত যথেষ্ট অসুবিধা হ'ব। সেইটো হয়, এই পদ বিলাকত মানুহ নহলে পঞ্চায়ত আৰম্ভ কৰাত অসুবিধা হ'ব। সেইটো হয়, এই পদ বিলাকত মানুহ নহলে পঞ্চায়ত আৰম্ভ কৰাত অসুবিধা হ'ব। এই ক্ষেত্ৰত আমাৰ বিভাগৰ পৰা চিন্তা-চৰ্চা কৰি থকা হৈছে। যিহেতু জেষ্ঠ খণ্ড উন্নয়ন বিষয়াৰ পদ বিলাক সচিবালয়ৰ কৰ্মচাৰী বিভাগৰ পৰা কৰে, গতিকে আমি কৰ্মচাৰী বিভাগৰ লগত যোগা যোগ কৰি আছে আৰু খণ্ড উন্নয়ন বিষয়াৰ পদ বিলাক পূৰণৰ বাবেও বিভাগীয় ভাবে চেষ্টা চলাই থকা হৈছে।

\* শ্ৰী এতৌৰা মুণ্ডা :— মাননীয় অধ্যক্ষ মহোদয়, 'ক' প্ৰশ্নৰ উত্তৰত অসমৰ উন্নয়ন খণ্ডৰ খালী পদৰ যিখন তালিকা দিছে তাত আমি ভুল পাইছো। ডিব্ৰুগড়ৰ টিংখং সমষ্টিত সকলো বিলাক খালি হৈ আছে। এই বিষয়ে মই সপোনতো দেখো যে পদ বিলাক পূৰণ কৰা হৈছে। কিন্তু সকলোবিলাক খালি হৈয়েই আছে। এতিয়া শুনিছো ধুবুৰীৰ পৰা বি, ডি, ও জনক তাত দিয়া হৈছে। আগৰ বি, ডি, ও জনে ১০ লাখ টকাৰ

খেলিমেলি কৰাৰ অভিযুক্ত, তেওঁক চৰ্চাশেন কৰা হৈছে। তাৰ পাচত এই পদটো ইমান দিনে খালি হৈয়েই আছিল এজন খণ্ড উন্নয়ন বিষয়া সপ্তাহত দুদিন তালৈ যায়, বাকী কেইদিন খালি হৈয়েই থাকে। এতিয়া ধুবুৰীৰ পৰা ৱি, ডি, ওজন দিছে তেখেতে হয়তো জইন কৰিব। কিন্তু পিয়ন, চকীডাৰ আদিৰ পদ খালী হৈ আছে। তালকিত সম্পূৰ্ণকৈ দিয়া আছে। এই খালি পদবিলাকত এপইন্টমেন্ট দিবনে? নে অন্য কোনো ব্যৱস্থা কৰিব? এই বিষয়ে মন্ত্রী মহোদয়ে আশ্বাস দিলে ভাল পাম।

\* ডাঃ ভূমিধৰ বৰ্মণ (পঞ্চায়ত আৰু গ্রামোন্নয়ন মন্ত্রী) :- মাননীয় অধ্যক্ষ মহোদয়, আমি তথ্যটো বিষয়াসকলৰ পৰা আনো। যদি ভুল তথ্য দিয়ে তেন্তে সেই বিষয়াসকলৰ বিবোধে মই একচন লিম। মাননীয় সদস্য গৰাকীৰ যদি আৰু কিবা তথ্য আছে বা তেওঁ নিজে গলে তেনে যদি ভুল তথ্য পায় তেন্তে আমাক দিলে আমি ভুল তথ্য দিয়া বিষয়া জনৰ বিবোধে ব্যৱস্থা লব পাৰিম। তাৰোপৰি মই নিজেও তেওঁলোকৰ পৰা জানিব বিছাৰিম ভুল আছে নেকি? তাৰোপৰি তেখেতে যিটো পৰামৰ্শ দিছে, কৰবাত যদি বেচি বিষয়া, কৰ্মচাৰী আছে তেন্তে খালী থকা পদলৈ বদলি কৰিবলৈ নিৰ্দেশ দিম।

\* শ্ৰী আলি আকৰৰ মিঞা :- মাননীয় অধ্যক্ষ মহোদয়, বুকৰ অফিচত পিয়ন এজনো নথকাৰ কাৰণে আমাৰ সেই ঠাইত চাৰিটা চুৰি কেচ হৈছে। গতিকে মই মন্ত্রী মহোদয়ৰ পৰা জানিব বিছাৰিছো যে

লোকলি স্থলত এৰেঞ্জমেন্ট কৰি খালি পদ পূৰণ কৰাৰ ব্যৱস্থা কৰিব নে?

\* ডাঃ ভূমিধৰ বৰ্মণ (মন্ত্রী) :— মাননীয় সদস্য গৰাকীৰ পৰামৰ্শটো ভাল।  
মই আগতেই কৈছোঁ বাই এডজাচমেন্ট ডিচট্ৰিক্টৰ ভিতৰতেই ইম্পল সিফিকল কৰিব লাগিব।

Mr. Speaker : Now Starred Question NO. 305,  
Hon'ble Member Dr. Tara Prasad Das, Minister Supply to reply

বিষয় :— ৰাজহুৱা বিতৰণ ব্যৱস্থা

ডাঃ তাৰাপ্ৰসাদ দাসে সুধিছে :

\* ৩০৫, মাননীয় খাদ্য আৰু অসামৰিক যোগান বিভাগৰ মন্ত্রী মহোদয়ে অনুগ্রহ কৰি জনাবনে :

(ক) ৰাজহুৱা বিতৰণ ব্যৱস্থাৰ জৰিয়তে প্ৰতিমাহত কেন্দ্ৰৰ পৰা আৱণ্টন পোৱা চাউল, ঘেহু, নিমখ আৰু কেৰাচিন তেলৰ পৰিমাণ কিমান?

(খ) ৰাজ সাহাৰ্য্য প্ৰাপ্ত ঘেহু আৰু নিমখৰ যোগান সুলভ মূল্যৰ দোকান গৈ নোপোৱাৰ সম্পৰ্কত চৰকাৰ অৱগত নে?

(গ) ঘেহু আৰু নিমখৰ বিতৰণ ব্যৱস্থা ষ্টেটফেডৰ জৰিয়তে কৰিব নেকি?

\* ডাঃ অৰ্শেদু কুমাৰ দে (খাদ্য আৰু অসামৰিক যোগান বিভাগৰ মন্ত্রী)য়ে উত্তৰ দিছে :—

(ক) ৰাজহুৱা বিতৰণ ব্যৱস্থাৰ জৰিয়তে প্ৰতি মাহত কেন্দ্ৰৰ পৰা আৱণ্টন পোৱা নিম্নোক্ত সামগ্ৰীৰ পৰিমাণ :—

১০৫ (১) চাউল —

বি. পি, এল - ৪০,৬১২ মেটন

অন্তিম অন্ন যোজনা - ১,০৩৮ ” ”

এ, পি, এল - ২৫,১৪০ ” ”

অন্নপূৰ্ণা - ২৬৬৪০ ” ”

(২) ঘেঁহু (এ, পি, এল) - ১০,৩০০ ” ”

(৩) কেৰাচি তেল - ২২,২৮৯ ” ”

(৪) নিমখ - বছৰত ১২০-ৰেক হিচাবে তিনি

মাহে ৩০ ৰেক আৱণ্টন হয়।

(খ) চৰকাৰ অৱগত।

গোটা ঘেঁহু সুলভ মূল্যৰ দোকানৰ যোগেদি বিতৰণৰ ব্যৱস্থা কৰা হয় যদিও অসমৰ ৰাইজে গোটা ঘেঁহু খুন্দাই আতা খোৱাৰ অভ্যস্ত নহয় হেতুকে গ্ৰাহক সকলে পোটা ঘেঁহু লোৱাৰ পৰা বিৰত থাকে। গতিকে চৰকাৰী মনোনীত ব্যৱসায়ীয়ে ভাৰতীয় খাদ্য নিগমৰ ভৰালৰ পৰা নোঠায়।

ৰাহুৰা বিতৰণ ব্যৱস্থাৰ জৰিয়তে বিতৰণ কৰা আয়োদিনমুক্ত নিমখ সুলভ মূল্য দোকানৰ জৰিয়তে আক মুকলি বজাৰতে চৰকাৰী নিৰ্দ্ধাৰিত মূল্যত বিতৰণ হয়। কিন্তু নগৰ আৰু গ্ৰাম্য অঞ্চলৰ গ্ৰাহকৰ চাহিদা অনুসাৰে বহু ঠাইত দোকান বিলাকে নুঠাই

(গ) চৰকাৰে এই বিষয়ত বৰ্তমানলৈকে কোনো সিদ্ধান্ত লোৱা নাই।

\* ডাঃ তাৰা প্ৰসাদ দাস :- মাননীয় অধ্যক্ষ মহোদয়, মই 'ক' প্ৰশ্নৰ উত্তৰ চাইছো। যি চাউল, মেছ কেৰাচিন নিমখ কেন্দ্ৰীয় চৰকাৰৰ পৰা পায়, ৰাজ্যচৰকাৰে নীতি নিৰ্দেশনাৰ জৰিয়তে বিতৰণ কৰে জনাব লাগে।

\* ডাঃ অৰ্দ্ধেন্দু কুমাৰ দে (মন্ত্ৰী) :- খাদ্য আৰু অসামৰিক যোগান মাননীয় অধ্যক্ষ মহোদয়, পি, ডি, এচ এণ্ট মতে পাবলিক ডিচট্ৰিবিউচন চিচটেম-মতে ডিচট্ৰিবিউট কৰা হয়।

\* ডাঃ তাৰা প্ৰসাদ দাস :- মন্ত্ৰী মহোদয়ে 'ক'ৰ প্ৰশ্নৰ উত্তৰত কৈছে যে গোটা ফেঁহু আমাৰ ৰাইজে নাখায় কিন্তু বাতৰি ককতত মেছ সংক্ৰান্তত ৰাজ্য চৰকাৰকো অভ্যুক্ত কৰিছে গতিকে কেন্দ্ৰীয় চৰকাৰে চলোৱা অনুসন্ধান কি পৰ্যায়ত আছে মন্ত্ৰী মহোদয় জনাব নে?

\* ডাঃ অৰ্দ্ধেন্দু কুমাৰ দে (মন্ত্ৰী) :- এই সংক্ৰান্তত উচ্চন্যাযলয়ৰ এটা ৰায় আছে। এই ৰায়ে গোটেই বস্তুটো পুনৰ নিৰীক্ষণ কৰিছে। আৰু পুনৰ নিৰীক্ষণ কৰি দেখুৱাইছে সেই কাৰণে নেকি আগৰ চৰকাৰৰ দিনত চাকি মিল সমূহক এই দায়িত্ব দিছিল। তেওঁলোকৰ উদ্দেশ্যটো ভালেই আছিল কিছুমান নিবনুৱা যুৱকে সংস্থাপন পাব। কিন্তু দেখা গল তাৰ একোজন চাকি মিলৰ মালিকে ফেঁহু গুৰি কৰোতে ভাল আটা নোলায় বুলি আপত্তি কৰিলে। যাৰ ফলত আটা পুনৰ পি, ডি, এচৰ যোগেদি বিতৰণ কৰা হল। আগৰ নিয়ম মতে একোজন মানুহে সস্তিয়া দোকানৰ জৰিয়তে দুই কেজি গোটা ফেঁহু পায়। কিন্তু ড্ৰাই কৰি মিলিং কৰিলে আটা যিমান পাব তাতকৈ খৰছ বেচি হৈ যায়। বিষয়া সকল সেয়ে এইটো

পৰীক্ষা কৰিবলৈ দিয়া হ'ল আৰু তেওঁলোকৰ মতামত লোৱা হ'ল কিন্তু মতামতত দেখা গ'ল গোটা ঘেঁহুতকৈ ভঙা ঘেঁহুতহে সকলোৰে মত। উচ্চন্যায়লয়ৰ শেষৰখিনি মই পঢ়ি শুনাইছো।

View of the discussion held above, in our view the judgement under PDA is not sustainable. Appeals are, therefore, allowed. The judgement is set aside and civil Rule No 287 of 1998, 380 and 108 of 1998, 108 and 1426 of 1998 are dismissed. We would, however, like to provide that the State Govt. on carrying out experiment shall take into account the experience gained and would, therefore, decide upon taking any appropriate steps as may be though proper and necessary for fulfilled implementation of the scheme of write to the Central Government to distribute Atta.....

তাৰ পাচত কেন্দ্ৰীয় চৰকাৰে আদেশ দিলে যে অভিজ্ঞতা থকা মিলৰ দ্বাৰা মিলিং কৰা আটাহে বিতৰন কৰিব।

\* শ্ৰী কালিৰঞ্জন দেৱ :- মন্ত্ৰী মত্ৰেদয়ে 'খ' প্ৰশ্নৰ উত্তৰত কৈছে যে চৰকাৰী দামতে মুকলি বজাৰত নিমখ বিক্ৰী কৰিছে। গতিকে প্ৰতি কেজি নিমখৰ মূল্য কিমান দিব নিৰ্ধাৰণ কৰিছে জলাব নে?



- \* ডাঃ অৰ্ধেন্দু কুমাৰ দে (মন্ত্ৰী) :— নিমখটো পেকেট কৰি বিক্ৰী কৰা হৈছে আৰু প্ৰতি কেজিৰ দাম ৩ টকা নিৰ্ধাৰণ কৰা হৈছে।
- \* শ্ৰী কালিৰঞ্জন দেৱ :— মাননীয় অধ্যক্ষ মহোদয়, মন্ত্ৰী মহোদয়ে মাননীয় সদস্য পবিত্ৰডেকাৰ এটা প্ৰশ্নৰ উত্তৰত নিমখৰ দাম ৭/৮ টকা বুলি কৈছিল।
- \* ডাঃ অৰ্ধেন্দু কুমাৰ দে (মন্ত্ৰী) :— মাননীয় সদস্য ডেকাই উত্থাপন কৰা প্ৰশ্নৰ উত্তৰত উত্তৰ স্থিতিত মই কৈছে টাটা চিট পি, ডি এচৰ জৰিয়তে ৩ টকাত দিয়া হয়।

Mr. Speaker : Now Starred Question NO. 305,

Hon'ble Member Shri Sukur Ali, Minister Supply to reply

\* ৩০৬, মাননীয় যোগান বিভাগৰ মন্ত্ৰী মহোদয়ে অনুগ্রহ কৰি জনাবনে :—

- (ক) অসমত দৰিদ্ৰতা সীমা বেখাৰ তলত বসবাস কৰা তালিকাভুক্ত পৰিয়াল কিমানটা?
- (খ) অসমত দৰিদ্ৰতা সীমা বেখাৰ তলত বাস কৰা বহুত পৰিয়াল তালিকাভুক্ত হোৱা নাই এই অভিযোগ সঁচা নেকি?

ডাঃ অৰ্ধেন্দু কুমাৰ দে (খাদ্য ও অসামৰিক যোগান বিভাগৰ মন্ত্ৰী)য়ে উত্তৰ দিছে :—

- (ক) অসমত দৰিদ্ৰতা সীমা বেখাৰ তলত বসবাস কৰা ১৮, ৯৩, ০৩১ টা পৰিয়াল বৰ্তমানলৈকে চিনাক্ত কৰি তালিকাভুক্ত কৰা হৈছে।

(খ) সঁচ।

কেন্দ্ৰীয় চৰকাৰে এই লোক-সকলৰ বাবে নিৰ্ধাৰণ কৰা লক্ষ্যীত সংখ্যা বৰ্ধিত কৰিলেহে তালিকাভুক্ত কৰিব পৰা যাব।

\* শুকুৰ আলী আহমেদ :- মাননীয় অধ্যক্ষ মহোদয়, মাননীয় মন্ত্ৰীয়ে 'ক' প্ৰশ্নৰ উত্তৰত কৈছে অসমত দৰিদ্ৰ সীমা বেখাৰ তলত বসবাস কৰা ১৮,৯৩,০৩১ টা পৰিয়ালক বৰ্ত্তমানলৈকে চিনাক্ত কৰি তালিকা ভুক্ত কৰা হৈছে। 'খ' প্ৰশ্নৰ উত্তৰ সংখ্যা বদ্ধত কৰিলেহে তালিকা ভুক্ত কৰিব পাৰিব বুলি কৈছে। মন্ত্ৰী মহোদয়ে অসমত কিমান দৰিদ্ৰ সীমাৰেখাৰ তলত লোক আছে তাৰ সঠিক তথ্য দিয়া নাই। এই তথ্যপনৰ জৰীপ কৰাৰ ব্যৱস্থা কৰিব নে?

\* ডাঃ অৰ্শেদু কুমাৰ দে (মন্ত্ৰী) :- মাননীয় সদস্য, গৰাকীৰ প্ৰশ্নটো ভাল প্ৰশ্নই কিন্তু আমাৰ সমস্যা হল কেন্দ্ৰীয় চৰকাৰে আমাক কৈছে যে বি, পিএল লিষ্টখনত ১৮ লাখ যোগ পৰিয়ালকহে অন্তৰ্ভুক্ত কৰিবলৈ কৈছে। গতিকে আমি যিমান কৰো পিকআপ কৰিম। কিছু বৈও যাব। আমিও ভাবো যিমান বিলাক বি, পি, এল পৰিয়াল আছে সকলোৰে তিনি টকা দামৰ চাউল পাব লাগে। সেই কাৰণে কিছু দিন আগতে দিল্লীত যিখন মিটিং হৈছিল তত মই পৰিস্কাৰ কৈ কৈছিলো যে পাঞ্জাব হাৰিয়ানাৰ ইমান চাউল পচি গৈছে গতিকে অসমত তিনি টকাত পাবলগীয়া চাউলৰ পৰিয়াল বঢ়াই দিব

\* Speech not corrected

নোৱাৰে কিয়? আজি আকৌ এটা ফেল্প মেচেজ পাইছো যে আগতে যি ২৫ কেজিৰ ব্যৱস্থা আছিল সেইটো ৩৫ কেজি কৰা হৈছে। সেই কাৰণে মই কৈছো এই বিলাক কৰাতকৈ পৰিয়ালৰ সংখ্যা বঢ়াই নিদিয়ো কিয়? কিন্তু আমি অসুবিধাৰ সন্মুখীন হৈছো যিহেতু আমি কেন্দ্ৰীয় চৰকাৰৰ নীতিৰ ওপৰত নিৰ্ভৰ কৰিবলগীয়া হৈছে।

\* শ্ৰী শুকুৰ আলী আহমেদ :— অধ্যক্ষ মহোদয়, মই মন্ত্ৰী মহোদয়ৰ পৰা জানিব বিছাৰিছো যিহেতু অসমত দৰিদ্ৰসীমা বেখাৰ তলত বসবাস কৰা সঠিক সংখ্যা নাই। আমি যিহেতু তিনি টকা চাউলৰ কাৰণে হিতাধিকাৰী তালিকা ৰাখিব লাগিব সেয়ে নতুনকৈ পিয়ল কৰাই ভাল হ'ব নেকি?

\* ডাঃ অৰ্শেদু কুমাৰ দে (মন্ত্ৰী) :— মাননীয় সদস্যৰ কথাটো সঁচা আমাৰ বি, পিএলৰ সংখ্যাটো বেচি আছে কিন্তু কেন্দ্ৰীয় চৰকাৰে আমাক নিৰ্দিষ্ট কৰি দিছে যে ১৮ লাখ যোগ পৰিয়ালকহে আমি বাচি উলিয়াব লাগে। সেই ১৮ লাখ পৰিয়াল বাচি উলিয়াওতে বাকী বিলাক বঞ্চিত হ'ল।

\* শ্ৰী পবিত্ৰ ডেকা :— কিমান আয় নিৰ্ধাৰণ কৰি দৰিদ্ৰ সীমাৰেখাৰ তলত পৰিয়াল চিনাক্ত বাচনি কৰি লোৱা হয় মন্ত্ৰী মহোদয়ে জনাব নে? পৰিয়ালত পুতেকে দৰমাহ পায়, মাকক নিদিয়া কাৰণে তেওঁ দৰিদ্ৰ সীমাৰেখাৰ তলত সা-সুবিধা পাবনে?

\* শ্ৰী চন্দন কুমাৰ চৰকাৰ :— মন্ত্ৰী মহোদয়ে কৈছে যে সঠিক তালিকা প্ৰস্তুত হোৱা নাই। এই ১৮ লাখ বাচনি কৰাৰ পাচতো নতুন তালিকা প্ৰস্তুত কৰি বাদ পৰা মানুহ খিনিক সুমুৱাৰ ব্যৱস্থা কৰিব নে?

\* Speech not corrected

\* ডাঃ অৰ্শেদু কুমাৰ দে (মন্ত্রী) :— মাননীয় সদস্য পবিত্ৰ ডেকাৰ প্ৰশ্নৰ উত্তৰত কও যে বছৰি ১৫০০ টকাৰ আয়ৰ তলৰ মানুহখিনি দৰিদ্ৰসীমা বেখাৰ তলত ধৰা হয়। আনটো প্ৰশ্নৰ উত্তৰত কৈছে তেনেকুৱা সংখ্যা বহুত ওলাব। মাননীয় সদস্য চন্দন চৰকাৰে সোখা প্ৰশ্নৰ উত্তৰত কৈছে এই নীতি গ্ৰহণ কৰিছে কেন্দ্ৰীয় চৰকাৰে। স্থান সংখ্যক পৰিয়ালক বিপিএলৰ লিষ্টত অন্তৰ্ভুক্ত কৰিব। এইটো সচা বহুত মানুহ বিপিএল লিষ্টৰ পৰা বাদ পৰি গৈছে।

\* শ্ৰী বৰিন্দুল হুছেইন :— মন্ত্রী মন্ত্ৰেদয়ৰ পৰা জানিব বিছৰিছে বি, পি, এল লিষ্টত মাৰুতি গাড়ী লৈ চাউল আনিব যোৱা লোকো আছে নেকি?

\* ডাঃ অৰ্শেদু কুমাৰ দে (মন্ত্রী) :— মই যোৱা বিধান সভাতে উত্তৰত কৈছিলো যে মাৰুতি গাড়ী লৈ বি, পি, এল লিষ্টৰ চাউল আনিব যোৱা অভিযোগ ও পাইছে মাননীয় সদস্যৰ যদি দৃষ্টিত তেনেকুৱা পৰিয়াল আছে তেনে হলে আমাক জনালে আমি সেই মতে ব্যৱস্থা লম।

Mr. Speaker : Now Starred Question NO. 307,

Hon'ble Member Shri Rajib Lochan Pegu

বিষয় : আঁহতণ্ডৰি ৰাজ্যিক চিকিৎসালয় :—

শ্ৰী ৰাজীৱ লোচন পেগুয়ে সুধিছে :

\* ৩০৭ মাননীয় স্বাস্থ্য বিভাগৰ মন্ত্রী মহোদয়ে অনুগ্রহ কৰি জনাবনে:

বহু বছৰ আগতে ব্ৰহ্মপুত্ৰ নদীৰ বুকুত জাঁহ যোৱা মাজুলী

\* Speech not corrected

মহুমাৰ অন্তৰ্গত আহতগুৰী ৰাজিক চিকিৎসালয়খনি পুনৰ  
নিৰ্মাণৰ ব্যৱস্থা চৰকাৰে লৈছে নেকি?

অঃ ভূমিখৰ বৰ্মন স্বাস্থ্য আৰু পৰিয়াল কল্যাণ বিভাগৰ মন্ত্ৰীয়ে উত্তৰ দিছে :—  
পুনৰ নিৰ্মাণৰ ব্যৱস্থা লোৱা হোৱা নাই।

\* শ্ৰী ৰাজীৱ লোচন পেণ্ড :— অধ্যক্ষ মহোদয়, মন্ত্ৰী মহোদয়ে প্ৰশ্নৰ উত্তৰত  
কৈছে যে পুনৰ নিৰ্মাণৰ ব্যৱস্থা লোৱা নাই। মোৰ প্ৰশ্নটো  
আছিল বহু বছৰ আগতে ব্ৰহ্মপুত্ৰ নদীৰ বুকুত জাহ যোৱা  
মাজুলী মহুমাৰ অন্তৰ্গত আহতগুৰী ৰাজিক চিকিৎসালয়খনি  
পুনৰ নিৰ্মাণৰ ব্যৱস্থা চৰকাৰে লৈছে নে? অধ্যক্ষ মহোদয়,  
এই অঞ্চলটোত কোনো পালৰ পৰা যোগাযোগ নাই এইখন  
ঠাই তিনিখন জিলাৰ সীমামূৰীয়া যোৰহাট লক্ষীমপুৰ আৰু  
শোণিতপুৰ কাৰণ গহুৰুৰ মানুহে আহি ইয়াত ভেট দিছে।  
১৯৮১-৮২ চন পৰ্য্যন্ত তাত হস্পিটল আছিল কিন্তু প্ৰবাল  
গৰাখহনীয়া হোৱা কাৰণে ব্ৰহ্মপুত্ৰই তাক লৈ গ'ল।  
আহতগুৰীত চিকিৎসালয়খন হলে এইদীপপুঞ্জৰ ২০-২৫ খন  
ষি চাৰিওফালে গাও আছে তেওঁলোক উপকৃত হ'ব। এতিয়া  
তাত এজন চতুৰ্ঘ্ৰশ্ৰেণীৰ কৰ্মচাৰীয়ে জৰাজীৰ্ণ ঘৰটো ৰখি  
থাকে। তাত এজন ডাক্তৰৰো আছে কিন্তু তেওঁ আজি ১  
বছৰ খৰি মাজুলী ৰাজহুৱা হস্পিটলত থাকি দৰ্ম্ম লৈ আছে।  
ওচৰতে বনগাও চিকিৎসালয় আছে তালৈ যাবলৈ কলে কয়  
মই তাত কিয় যাম মোৰ চাকৰী আহতগুৰীতহে। গতিকে

\* Speech not corrected

বাইজৰ বছৰৰ স্বার্থলৈ লক্ষ্য ৰাখি হস্পিটালখন পুনৰ নিৰ্মাণৰ ব্যৱস্থা কৰিব নে? ১ বছৰ ধৰি ডক্তৰজনে যিহেতু বেলেগত থাকি দৰ্মহ লৈ আছে তেওঁৰ সেৱা আহতগুৰী বাসীয়ে পোৱাৰ ব্যৱস্থা কৰিব নে?

\* ডাঃ ভূমিধৰ বৰ্মণ (মন্ত্রী) :— অধ্যক্ষ মহোদয়, চৰকাৰ অবগত যে প্ৰায় চম্ব বছৰ আগতে ব্ৰহ্মপুত্ৰ নদীৰ গৰাৰ্হহীয়াত তলত আহতগুৰি ৰাজ্যিক চিকিৎসালয়খনি জঁহ গৈছে। স্বাস্থ্য সঞ্চালকে ইতিমধ্যে জনোৱা মতে ধন আৱণ্টন কৰিবলৈ চিঠি প্ৰেৰণ কৰিছে। প্ৰকল্পন দাখিল কৰিবলৈ অনুৰোধ কৰা হৈছে। প্লেণ এণ্ড এষ্টিমেট পোৱাৰ পিচত পূজি সাপেক্ষে পুনৰ নিৰ্মাণৰ ব্যৱস্থা কৰিব পৰা যাব। মাননীয় সদস্য গৰাকীয়ে ডক্তৰৰ যি কথা কৈছে, ইৰেগুলাৰ, তাত নাযায় এই সম্পৰ্কে সঞ্চালকক নিৰ্দেশ দিয়া হ'ব। যদি কাম নকৰে তেতিয়া স্থল দৰমহ বন্ধ কৰা হ'ব। বিধি অনুসৰি ব্যৱস্থা লোৱা হ'ব।

\* শ্ৰী ৰাজীৱ লোচন পেণ্ড :— মাননীয় অধ্যক্ষ মহোদয়, মাজুলি মহকুমাৰ অন্তৰ্গত আহতগুৰিৰ ৰাজ্যিক চিকিৎসালয়খনিৰ পুনৰ নিৰ্মাণৰ কথা মন্ত্ৰী মহোদয়ে কৈছে। কিন্তু তাত মৌন বিল্ডিঙৰ কাম সম্পূৰ্ণ হৈছে। গতিকে মই মন্ত্ৰী মহোদয়ৰ পৰা জানিব বিচাৰিছো উক্ত চিকিৎসালয়খনি এই বছৰৰ বহাগ বিহুৰ উপহৰ হিচাবে ৰাইজক দিব পৰা হ'ব নেকি?

\* ডাঃ ভূমিধৰ বৰ্মণ (মন্ত্ৰী) :— অধ্যক্ষ মহোদয়, মাননীয় সদস্য গৰাকীয়ে ১০০ খন বিচনায়ুক্ত হস্পিতালৰ কথা কৈছে এইটো অতি দৰ্কাৰী কথা। এই বছৰৰ বিহুত আটাইখিনি কাম সম্পূৰ্ণ



কৰাটো সম্ভৱ নহয়। বিহু বুলি কব নোৱাৰি, যিকোনো প্ৰকাৰে এটা সময়ত কামখিনি সম্পূৰ্ণ হ'ব। যিহেতু মাজুলি চৰ-ডিভিজন, চিভিল হস্পিতালখন সম্পূৰ্ণ কৰিব লাগিব। চৰ-ডিভিজনত ১০০খন বিচনাযুক্ত হস্পিতেল থাকে। নিৰ্মাণৰ প্ৰয়োজনৰ খাতিৰত কাম সম্পূৰ্ণ কৰিব লাগিব। এইটো বিশেষ ভাবে গুৰুত্ব দিয়া হ'ব যাতে পোন্ধৰ আগষ্টৰ দিনা বা তাৰ আগতে হুওঁক সম্পূৰ্ণ কৰি উলিয়াব পাৰো, তাৰ ব্যৱস্থা লোৱা হ'ব।

\* শ্ৰী গিৰিন্দ্ৰ কুমাৰ বৰুৱা :— মাননীয় অধ্যক্ষ মহোদয়, মাননীয় সদস্য পেণ্ড ডাঙৰীয়াই মাজুলিৰ চিকিৎসালয় সম্পৰ্কে যি কৈছে, তাত সকলোৰে স্বার্থ আছে। মই এটা কথা জনিব বিচাৰিছো, চৰকাৰে ঔষধ কেন্দ্ৰীয় ভাবে ক্ৰয় কৰে। চৰকাৰে ঔষধ কেন্দ্ৰীয়ভাৱে পৰীক্ষা কৰি ল'ব লাগে। কিন্তু যেতিয়া যোগানকাৰী সকলে জিলা সমূহত ঔষধ দিব, তেতিয়া ড্ৰাগ্ছ ইন্সপেক্টৰৰ দ্বাৰা পৰীক্ষা কৰা হয়, নে নহয়।

\* মাননীয় অধ্যক্ষ :— এই বিষয়টো প্ৰশ্নটোৰ লগত বিলেটেড নহয়।

\* শ্ৰী গিৰিন্দ্ৰ কুমাৰ বৰুৱা :— অধ্যক্ষ মহোদয়, আপুনি এলাউ নকৰিব পাৰে। কিন্তু এই কথাটো অতি জৰুৰী। নগাওত বেণ্ডেজ যোগান ধৰা হৈছে।

\* শ্ৰী ভৰত চন্দ্ৰ নৰহ (মন্ত্ৰী) :— মাননীয় অধ্যক্ষ মহোদয়, মাননীয় সদস্য গৰাকীয়ে যিটো বিষয় উত্থাপন কৰিছে, এইটো বিলেটেড নহয়। মাজুলিৰ কথাহে চলি আছে। (সদনত গন্দোগোল হয়)

\* মাননীয় অধ্যক্ষ :— আৰু কেবাটাও প্ৰশ্ন আছে। এইটো নহব, ইয়াত স্পষ্টকৈ লিখা আছে আহতগুৰিৰ ৰাজ্যিক চিকিৎসালয়খিনি পুনৰ নিৰ্মাণৰ ব্যৱস্থা চৰকাৰে লৈছে নেকি? মাজুলিৰ কথাটোহে জানিব বিচাৰিছোঁ।

(গন্দগোল হয়)

\* ডাঃ অৰ্দ্ধেন্দু কুমাৰ দে (মন্ত্ৰী) :— অধ্যক্ষ মহোদয়, মই দৃষ্টি আকৰ্ষণ কৰিব বিচাৰিছোঁ, বেণ্ডেছ হস্পিতেলৰ প্ৰপাৰটি, তেখেতে ইয়াত কেনেকৈ আনিছে? (সদনত গন্দগোল চলি থাকে)

\* মাননীয় অধ্যক্ষ :— এইটো দিয়া আছে, আলোচনা কৰি লম। বিলেভেণ্ট প্ৰশ্ন কৰিলে ভাল হয়। বাকী সকল সদস্য আছে, প্ৰশ্ন বিলাকৰ যাতে উত্তৰ পায় তালৈ চাব লাগিব। বাকী সদস্য সকলৰো অধিকাৰ আছে। নিজে কৈ থাকিলে নহব। এইটো যাতে নহয় তালৈ মই অনুৰোধ কৰিছোঁ। এতিয়া পিচৰ প্ৰশ্ন।

Mr. Speaker : Now Starred Question NO. 308,

Hon'ble Member Shri Phani Bhusan Choudhury

বিষয় : ডাক্তৰৰ অনুপস্থিতি :

\* শ্ৰী ফনীভূষণ চৌধুৰীয়ে সুধিছে :

৩০৮, মাননীয় স্বাস্থ্য বিভাগৰ মন্ত্ৰী মহোদয়ে অনুগ্ৰহ কৰি জনাবনে?

(ক)

অসমত বৰ্তমানলৈ কিমানখন প্ৰাথমিক স্বাস্থ্য কেন্দ্ৰ আৰু ৰাজ্যিক চিকিৎসালয়ত ডাক্তৰ নোহোৱাকৈ চলি আছে?

- (খ) বগুড়াওঁ সমষ্টিৰ কিমানখন প্ৰাথমিক স্বাস্থ্য কেন্দ্ৰ আৰু  
ৰাজ্যিক চিকিৎসালয়ত ডাক্তৰ নাই? (নাম উল্লেখ কৰিব)
- (গ) উক্ত চিকিৎসালয় সমূহৰ সোনকালে ডাক্তৰ দিয়াৰ ব্যৱস্থা  
কৰিব নেকি?

ডাঃ ভূমিধৰ বৰ্মন (স্বাস্থ্য আৰু পৰিয়াল কল্যাণ বিভাগৰ মন্ত্ৰী)য়ে উত্তৰ দিছে

(ক) ৰাজ্যখনত বৰ্ত্তমানলৈ ৪ খন প্ৰাথমিক স্বাস্থ্য কেন্দ্ৰ আৰু ১৬  
খন ৰাজ্যিক চিকিৎসালয়ত এজনো ডাক্তৰ নাই।

(খ) বগুড়াওঁ জিলাত বৰ্ত্তমানে ১ খন প্ৰাথমিক স্বাস্থ্য কেন্দ্ৰত  
আৰু ৪ খন ৰাজ্যিক চিকিৎসালয়ত চিকিৎসক নাই।

(১) প্ৰাথমিক স্বাস্থ্যকেন্দ্ৰ - বহুমগুৰি।

(২) ৰাজ্যিক চিকিৎসালয় - (১) ছুভৈয়াৰ

(২) আমগুৰি

(৩) আমটেকা

(৪) গৰুভায়া

(গ) হয়, উক্ত চিকিৎসালয় সমূহত চিকিৎসক নিযুক্তি দিয়াৰ ব্যৱস্থা  
কৰি থকা হৈছে।

\* শ্ৰী ফনি ভূষণ চৌধুৰী :— মাননীয় অধ্যক্ষ মহোদয়, ইয়াত যি উত্তৰ দিয়া  
হৈছে ভুল দিছে। এই গোটেইখিনি চিডলী সমষ্টিৰ। মাননীয়  
মন্ত্ৰী মহোদয়ে ভুল তথ্য দিছে বুলি স্বীকাৰ কৰিব নেকি?

\* ডাঃ ভূমিধৰ বৰ্মণ (মন্ত্রী) :— অধ্যক্ষ মহোদয়, এই তথ্য সমূহ যুটীয়া সম্বন্ধলকৰ পৰা পোৱা হৈছে। তাৰ ওপৰত ভিত্তি কৰিহে উত্তৰ দিয়া হৈছে। যদি ভুল তথ্য দিছে হ্ৰুৎ একচন লম। তথ্য সমূহ মন্ত্ৰীয়ে নিজে গৈ জানিব নোৱাৰে। জইন্ট ডাইৰেক্টৰে মেছেজ পঠিয়াইছে। যদি ভুল দিছে তেওঁৰ ওপৰত শাস্তি বিহা হব।

Mr. Speaker If there is anything, the Hon'ble Minister, Health will look in to it.

\* ডাঃ জয় নাথ শৰ্মা :— মাননীয় অধ্যক্ষ মহোদয়, বেণ্ডেজ — (গন্দগোল)

\* ডাঃ অৰ্জুণ কুমাৰ দে (মন্ত্ৰী) :— অধ্যক্ষ মহোদয়, মইও মেডিকেলত আছিলো, হস্পিটেলৰ কথাটো কেনেকৈ আনিলে? অধ্যক্ষ মহোদয়, হস্পিটেলৰ প্ৰপাৰ্টি এটা কেনেকৈ মাননীয় সদস্যৰ হতলৈ আহিব পাৰিলে? (সদনত গৌলমাল। ভালেকেইজন মাননীয় সদস্যই একলগে কবলৈ থিয় হৈ থাকে। কাৰো কথা বুজা নাযায়।)

\* ডাঃ জয়নাথ শৰ্মা :— মাননীয় মন্ত্ৰী গৰাকীয়ে সদনত উল্লেখ কৰাৰ কাৰণে আপত্তি কৰিছে কিন্তু এই বিলাক কথা বাইজে ইয়াত নুওনে কিন্তু এইবস্ত বিলাক বাইজৰ ব্যৱহাৰত লাগিব আৰু দুৰ্ভাগ বাইজে ভুগিব লাগিব। এই বেণ্ডেজ হস্পিটেলৰ পৰা কেনেকৈ আহিছে মন্ত্ৰী মহোদয়ে জানিব বিচাৰিছে। কিন্তু এইটো

হস্পিটালৰ চাপ্লাই ফয় নে নহয় হস্পিটালৰ পৰা চুৰি কৰি বিক্ৰী কৰিছে নেকি এই বিলাক কথা ঠিৰং কৰিবলৈ তদন্ত কৰিবলৈ এটা হাউচ কমিটি কৰা হওক হাউচ কমিটিয়ে সকলোবোৰ চৰ। (সদন্ত গোলমাল। আকৌ ভলেকেইজন মাননীয় সদস্যই কবলৈ থিয় হৈ কৈ থাকে। কাৰো কথা ঠিক খৰিব পৰা নাযায়)

\* ডাঃ ভূমিধৰ বৰ্মণ (মন্ত্ৰী) :— মাননীয় সদস্য গৰাকীয়ে বস্তুখিনি আমাক দিয়ক আমি সেই অনুসৰি তদন্ত কৰিব পাৰিম।

\* শ্ৰী ভৰত চন্দ্ৰ নৰহ (মন্ত্ৰী) :— অধ্যক্ষ মহোদয়, এটা কথা কবলৈ অনুমতি বিচাৰিছে। আজি বৰবাৰ এয়াৰপোর্ট আন্তৰ্জাতিক বিমান বন্দৰ হিচাবে প্ৰথম যাত্ৰা আৰম্ভ কৰিব। গতিকে আমাৰ আৰ্টিষ্টিকল মন্ত্ৰী বিধায়ককে বাৰ বজাত অনুষ্ঠিত হবলগীয়া এই প্ৰথম উৰণৰ সুভাৰঙলৈ যোৱাৰ সুবিধা দিয়াৰ কাৰণে সদন্ত এঘাৰ বজাত কাৰ্যসূচী শেষ কৰিবলৈ অনুৰোধ জনালো।

\* শ্ৰী বৃন্দাবন গোস্বামী :— অধ্যক্ষ মহোদয়, অসম গণ পৰিষদ দলৰ চৰকাৰৰ প্ৰচেষ্টাতে আজি আমাৰ গুৱাহাটী বিমান বন্দৰ আন্তৰ্জাতিক বিমান বন্দৰলৈ পৰিৱৰ্তিত হোৱাৰ কাৰণে আমাৰ গণ পৰিষদ দলৰ ডাঙৰ সাফল্য হৈছে আৰু সংসদী পৰিক্ৰমা মন্ত্ৰী ডাঙৰীয়াই সদন্তৰ কাৰ্যসূচী শেষ কৰাৰ কাৰণে দিয়া প্ৰস্তাৱ আমি সমৰ্থন কৰিছে।

\* শ্ৰী বিপুল বৰা :— মাননীয় সদস্য গোস্বামী ডাঙৰীয়াই কোৱাৰ দৰে এইটো অ গ প দলৰ কাৰণে হোৱা নাই। গোলাম নবী আজাদৰ কাৰণেহে হৈছে। (সদন্ত আকৌ গোলমাল)

\* শ্রী বিমলাংশু বয় :— পালিয়ামেণ্টাৰি মিনিষ্টাৰ ডাঙৰীয়াই যিটো প্ৰস্তাৱ আগবঢ়াইছে সেইটোত আমাৰ কোনো আপত্তি নাই। গুৱাহাটী এয়াৰ ষ্টোন আন্তৰ্জাতিকলৈ ৰূপান্তৰিত হোৱাতো আমাৰ কাৰণে গৌৰৱৰ কাৰণ।

Started Question No. 309 to 320 could not be taken up as the Question Hour was over. However the said Questions deemed to have been laid on the table of the House with replies there to.

**Re: Function of vice-chancellor.**

Shri Dilip Kumar Saikia asked:

\* 309, Will the Minister of Agriculture be pleased to State

(a) Is the Government aware of the alleged autocratic style of functioning of the present Vice-Chancellor of the Assam Agriculture University Dr. G. L. Kaul?

(b) How did the days of acute financial crisis what was the need of the University to appoint a retired Deputy Registrar once again as the Liaison officer of the University when there are officers already appointed for the purpose?

(c) In the days of acute financial crisis what was the need of the University to appoint a retired Deputy Registrar once again as the

Liaison officer of the University when there are officers already appointed for the purpose?

- (d) Did the Vice-Chancellor take the approval of the Board of management to this effect?
- (e) Is it true that the Vice-Chancellor of the University makes frequent tours to places like New Delhi, Bangalore etc.?
- (f) What benefits the University is getting from such high profile visits of the Vice-Chancellor?
- (g) The Total expenditure incurred by the University in travelling allowances and daily allowances for the present Vice-Chancellor and statutory officers may be placed on the Table of the House.

**Dr. Ardhendu Kumar Dey (Minister of Agriculture) replied :**

- (a) All actions of the Vice-Chancellor, Assam Agricultural University are governed by the provisions of the AAU Act. Statutes and decisions of the Academic Council and the Board of Management of AAU. Government is not aware of any instances of

autocratic action taken by the Vice-Chancellor so far. Dr. B. K. Goswami, Associate Dean Lakhimpur College of Veterinary Science was appointed following prescribed procedures and after verifying his qualifications. His appointment was approved by the Board of Management of Assam Agricultural University.

- (c) Shri S. N. Phukan, retired Deputy Registrar, AAU, has been appointed as consultant (Liaison) of AAU at Khanapara for a period of six months with effect from 7-1-2002 with a monthly remuneration of Rs. 5000/- to utilise his services as an experienced hand to liaise with the concerned Govt. Departments for release of Grants-in-aid during the transition period.
- (d) As this is not a regular appointment, the approval of the Board of Management was not obtained.
- (e) The Vice-Chancellor has undertaken 17 trips outside Assam in last 22 months since joining the University. These tours were connected with his being member of the ICAR's Governing Body, Standing Finance Committee, General Body of ICAR Society, Research Coordination Committee of Central Silk Board, Bangalore, Chairman of Research Advisory Committee of an ICAR Institute besides participation in a few national



and international workshops to which he was invited. All these tours were financed by the above agencies except two which have been funded out of the ICAR/GOI grants to AAU.

(f) Through these visits, the University's activities have been projected in different fora and have also helped in attracting several programmes for the university, and in few cases collaborative projects have also been conceived involving the university.

(g) Total expenditure incurred by the University in travelling allowance and daily allowance for the Vice-Chancellor and Statutory Officers are given at Annexure-I. (See Annexure-I)

**Re: Satindra Mohan Deb Trust.**

**Shri Bimolangshu Roy asked :**

**\* 310. Will the Minister of Health & Family Welfare be Pleased to state :**

(a) After renaming Silchar Civil Hospital as "Satindra Mohan Dev Civil Hospital" what development works have been done by 'Satindra Mohon Deb Trust' ?

(b) Is the trust making any financial support to the hospital & if so, since when ?

(c) How many beds are there in the hospital and how many doctors are working in it ?

(d) Has the Government any scheme for revi-

utilisation of the Civil Hospital at Silchar for proper Utilisation of nonpower and campus ?

Dr. Bhumidhar Barman (Minister of Health & Family Welfare) replied :

(a) The following development works have been done by "Satindra Mohan Deb Trust"

(i) Water supply (ii) Sanitation works

(iii) Construction of OPD Building etc.

(b) An amount of Rs. 1,91,050/- has been spent by the Trust for providing light, security as well as for purchasing of medicines etc. from 1995 (May) to 1998 (August).

(c) The Civil Hospital has bed strength of 50 nos and at present 14 nos, of doctors are working in it.

(d) Yes, there is a scheme for strenghtening of secondary level Health Institutions which includes S. M. D. Civil Hospital, Silchar for better utilisation of man power and campus.

বিষয় : বোকাখাতত অসামৰিক স্বাস্থ্য কেন্দ্ৰ স্থাপন।

শ্ৰী জিতেন গগৈয়ে সুধিছে :

\* ৩১১, মাননীয় স্বাস্থ্য বিভাগৰ মন্ত্ৰী মহোদয়ে অনুগ্রহ কৰি জনাবনে :—

কাজিৰপুৰ ৰাষ্ট্ৰীয় উদ্যানৰ কাষৰীয়া স্থল বোকাখাতৰ পশ্চিমে নগাওঁ পুৰে গোলাঘাট এই ২০০ কিঃ মিঃ ব্যৱধানত যিহেতু এখনো অসামৰিক চিকিৎসালয় নাই গতিকে বৰ্তমান চৰকাৰে বোকাখাতত এখন অসামৰিক স্বাস্থ্য কেন্দ্ৰ স্থাপন কৰাৰ ব্যৱস্থা কৰিব নেকি?

ডাঃ ভূমিধৰ বৰ্মন (স্বাস্থ্য আৰু পৰিয়াল কল্যাণ বিভাগৰ মন্ত্ৰী)য়ে উত্তৰ দিছে:—

সকলো মন্তব্য সদৰত ১০০ খন বিচনায়ুক্ত অসামৰিক চিকিৎসালয় নিৰ্মাণৰ প্ৰস্তাৱ চৰকাৰৰ আছে।

বিষয় : ঔষধ যোগানৰ নীতি।

শ্ৰী গিৰীন্দ্র কুমাৰ বৰুৱাই সুধিছে :

\* ৩১২ মাননীয় স্বাস্থ্য বিভাগৰ মন্ত্ৰী মহোদয়ে অনুগ্রহ কৰি জনাবনে :—

(ক) ৰাজ্যখনৰ জিলা সমূহত থকা অসামৰিক চিকিৎসালয় সমূহলৈ মাহে ঔষধ যোগান ধৰাৰ নীতি কি?

(খ) সকলো অসামৰিক চিকিৎসালয়লৈ মাহেকীয়া স্থিৰত ঔষধ যোগান ধৰি থকা হৈছে নে?

ডাঃ ভূমিধৰ বৰ্মন (স্বাস্থ্য আৰু পৰিয়াল কল্যাণ বিভাগৰ মন্ত্ৰী)য়ে উত্তৰ দিছে :

(ক) জিলাৰ বাবে প্ৰতিমাহে প্ৰয়োজন হোৱা ঔষধ যোগান ধৰিবলৈ জিলাৰ যুটীয়া স্বাস্থ্য সেৱা সঞ্চালকে স্বাস্থ্য সেৱা সঞ্চালকলৈ Indent পঠাব লাগে। সেইমতে সঞ্চালকে অনুমোদিত যোগানকাৰী (Firm) ৰ জৰিয়তে জিলাৰ ঔষধ ভঁৰাললৈ প্ৰয়োজনীয় ঔষধ যোগান ধৰে।

জিলাৰ অসামৰিক চিকিৎসালয়ৰ অধ্যক্ষই অসামৰিক চিকিৎসালয়ৰ বাবে প্ৰয়োজন হোৱা ঔষধৰ Indent জিলাৰ যুটীয়া স্বাস্থ্য সেৱা সঞ্চালকক দাখিল কৰিব লাগে। যুটীয়া স্বাস্থ্য সেৱা সঞ্চালকৰ অনুমোদন ক্ৰমে জিলা ঔষধ উৰালৰ ভৰপ্ৰাপ্ত বিষয়াই সেহাতে অসামৰিক চিকিৎসালয়ৰ অধ্যক্ষক প্ৰয়োজনীয় ঔষধৰ যোগান ধৰে।

- (খ) বিত্ত বিভাগৰ পৰা পোৱা পুঁজি সাপেক্ষে জিলা তথা অসামৰিক চিকিৎসালয় সমূহলৈ ঔষধৰ যোগান ধৰি থকা হৈছে।

বিষয় : অন্তোদয়া আঁচনি।

শ্ৰীপানীৰাম ৰাভাই সুধিছে :

\* ৩১৩, মাননীয় খাদ্য আৰু অসামৰিক যোগান বিভাগৰ মন্ত্ৰী মহোদয়ে অনুগ্রহ কৰি জনাবনে :—

- (ক) অন্তোদয়া আঁচনিৰ জৰিয়তে অসমত কিমান মানুহক সামৰি লৈছে? (জিলা ভিত্তিত তালিকা দিব)
- (খ) বৰমা সমন্বিত কিমান পৰিয়ালে উক্ত আঁচনিত উপকৃত হৈছে?
- (গ) অন্নপূৰ্ণা আঁচনিৰ জৰিয়তে কোন জিলাত কোন সমন্বিত কিমান পৰিয়াল উপকৃত হৈছে?

ডাঃ অৰ্ধেন্দু কুমাৰ দে (খাদ্য ও অসামৰিক যোগান বিভাগৰ মন্ত্ৰী)য়ে উত্তৰ দিছে:—

- (ক) অন্তোদয়া অন্ন যোজনা আঁচনিৰ জৰিয়তে অসমত বৰ্তমানলৈ ২,৮০,০৬৫ টা হিতাধিকাৰী পৰিয়ালক সামৰি লোৱা হৈছে (জিলা/মহকুমা ভিত্তিত তালিকা সংলগ্ন কৰা হ'ল) (See Annexure - II)
- (খ) বৰমা সমন্বিত ১১৯ টা হিতাধিকাৰী পৰিয়াল উক্ত আঁচনিত উপকৃত হৈছে।
- (গ) প্ৰশাসনিক সুবিধাৰ বাবে অন্নপূৰ্ণা আঁচনিৰ জৰিয়তে উপকৃত হোৱা হিতাধিকাৰীৰ তালিকা সমূহ জিলা/মহকুমা ভিত্তিতহে প্ৰস্তুত কৰা হৈছে। সেয়েহে অন্নপূৰ্ণা আঁচনিৰ জিলা/মহকুমা

ভিত্তিৰ তালিকা সংলগ্ন কৰা হ'ল। (See

Annexure - III)

**Re : Blood Bank.**

**Shri Mission Ranjan Das asked :**

\* 314, Will the Minister of Health & Family Welfare be pleased to state :

(a) When works for Blood Bank in Karimganja Civil Hospital was started ?

(b) How much fund/kinds were received by the authority from Government and private organisations for Blood Bank ?

(c) What are the reasons of not starting the said Blood bank as yet ?

(d) What are the steps taken for immediate starting of Blood Bank ?

**Dr. Bhumidhar Barman (Minister, Health & Family) Welfare replied :**

(a) Works for Blood Bank in Karimganj Civil Hospital Started in April, 2001.

(b) (1) Rs. 2,00,000/- (Rupees two lakhs) only received from the Deputy Commissioner, Karimganj.

(2) Rs. 1,00,000/- (Rupees one lakhs) received from the Assam AIDS Control Society.

(3) One A. C. machine from Rotary Club, Karimganj.

(d) The Govt. has already taken steps to provide another A. C. Machine through State AIDS Control Society to operationilise the Blood Bank.

বিষয় : ৩০ খন বিচনাযুক্ত চিকিৎসালয় স্থাপনা।

শ্রীৰঞ্জিত দত্তই সুধিছে :

\* ৩১৫, মাননীয় স্বাস্থ্য বিভাগৰ মন্ত্রী মহোদয়ে অনুগ্রহ কৰি জনাবনে :

(ক) বিহলী সমষ্টিৰ অন্তৰ্গত বৰগাঁৱত ৩০ খন বিচনাযুক্ত চিকিৎসালয় স্থাপনৰ ক্ষেত্ৰত চৰকাৰে কি ব্যৱস্থা হাতত লৈছে?

(খ) যদি লৈছে তেন্তে আজি পৰ্য্যন্ত চিকিৎসালয় কিয় নিৰ্মাণ কৰা হোৱা নাই?

(গ) বিহলী সমষ্টিৰ অন্তৰ্গত বিহলী প্ৰাথমিক চিকিৎসালয় আৰু খৰাসিমলু চিকিৎসালয়ত চৰকাৰে নিযুক্তি দিয়াৰ পিছতো কিয় চৰকাৰী চিকিৎসক সকলে কামত যোগদান কৰা নাই?

(ঘ) নিযুক্তি পোৱাৰ পিছতো কামত যোগদান নকৰা চিকিৎসক সকলৰ ওপৰত চৰকাৰে কি ব্যৱস্থা হাতত লৈছে?

ডঃ ভূমিধৰ বৰ্মন (স্বাস্থ্য আৰু পৰিয়াল কল্যাণ বিভাগৰ মন্ত্রী)য়ে উত্তৰ দিছে :

(ক) ব্যৱস্থা লোৱা হোৱা নাই। যথোপযুক্ত পুঁজিৰ অভাৱৰ বাবে চৰকাৰে নতুন চিকিৎসালয় নিৰ্মাণৰ কাম হাতত লব পৰা নাই।

(খ) প্রশ্ন নুঠে।

(গ) ইতিমধ্যে খালি পদব বিপৰীত চিকিৎসক নিযুক্তি দিয়া হৈছে যদিও তেওঁলোকে চাকৰিত অজ্ঞাত কাৰণত যোগ দিয়া নাই।

(ঘ) হয়, ব্যবস্থা লোৱা হৈছে।

**Re: Public Health Centres under Bhawanipur.**

**Shri Sarbananda Choudhury asked :**

**\* 316, Will the Minister of Health & Family Welfare be pleased to state :**

(a) Whether the Government is aware that most of the public Health Centres under 41 Bhawanipur L.A.C. are in deplorable condition and the attendance of the doctors in the public Health Centres are irregular ?

(b) Whether the Government is aware that most of the public Health Centres under 41 Bhawanipur L.A.C. are in deplorable condition and the attendance of the doctors in the public Health Centres and ensuring regular attendance of the doctors there ?

**Dr. Bhumidhar Barman (Minister of Health & Family Welfare) replied :**

(a) Conditon of Girish Bidyapith (Ayurvedic) Mini PHC is deplorable, Others are in running conditon. No Specific report of

irregularities received from Joint Director of Health Services, Barpeta.

- (b) Steps are being taken for repairing and renovation of the damaged buildings under P. M. G. Y. All effort will continue for regular attendance.

**Sub : Ambulance Service.**

**Shri Bhima Tanti asked :**

**\* 317, Will the minister of Health & Family Welfare be pleased to state :**

- (a) Whether the Government is aware that there is no Ambulance both for Rangapara and Balipara and Balipara PHC ?
- (b) If so, what steps have been taken to provide it ?
- (c) Whether any fund has been sanctioned for repairing/ renovation of the Balipara and Rangapara PHC and Doctors quarters under MPGSY of any other schemes ?
- (d) If so, what is the sanctioned fund ?

**Dr. Bhumidhar Barman (Minister of Health & Family Welfare) replied :**

- (a) Yes.
- (b) Steps has been taken to obtain replacement of vehicles from Govt. Of India.



(c) Fund under P.M.G.Y. has been provided for renovation of Rangapara CHC.

(d) An amount of Rs. 5,00,000 has been sanctioned.

**Sub :30 Bedded Hospital.**

**Shri Rajendra Prasad Singh asked :**

**\* 318, Will the Minister of Health & Family Welfare be pleased to state :**

(a) Whether Government is aware that Roundation stone was laid at Bordubi under Tinsukia District for 30 bedded Hospital by late Chief Minister, Hiteswar Saikia, but nothing has been done till today ?

(b) What steps the Government has taken to construct the Hospital ?

**Dr. Bhumidhar Barman (Minister of Health & Family Welfare) replied :**

(a) Yes.

(b) Steps being taken to complete the construction of the C. H. C.

**বিষয় : মেলেৰীয়াত মৃত্যু।**

**শ্ৰী বিশ্বজিৎ দৈমাৰীয়ে সুধিছে :**

**\* ৩১৯,মাননীয় স্বাস্থ্য বিভাগৰ মন্ত্ৰী মহোদয়ে অনুগ্রহ কৰি জনাবনে :**

- (ক) কামৰূপ জিলাৰ তামুলপুৰত যে বছৰি মেলেৰিয়াত আক্ৰান্ত হৈ বহু মানুহ মৃত্যু মুখত পৰি আছে, চৰকাৰ অৱগতনে?
- (খ) যদি অৱগত, ৰাইজৰ সুৰক্ষাৰ বাবে চৰকাৰে কিবা ব্যৱস্থা লৈছেন?

ডাঃ ভূমিধৰ বৰ্মন (স্বাস্থ্য আৰু পৰিয়াল কল্যাণ বিভাগৰ মন্ত্রী)য়ে উত্তৰ দিছে:

- (ক) তামুলপুৰ অঞ্চলত মেলেৰিয়া ৰোগত বহু মানুহ আক্ৰান্ত হোৱা সম্পৰ্কে চৰকাৰ অৱগত।
- (খ) ৰাইজৰ সুৰক্ষাৰ বাবে চৰকাৰৰ স্বাস্থ্য বিভাগে মেলেৰিয়া নিৰ্মূল আঁচনিৰ উপৰিও বিভিন্ন ধৰণৰ ব্যৱস্থা হতত লৈছে।

বিষয় : অন্তোদয়া আৰু অন্নপূৰ্ণা আঁচনি।

ডাঃ আনন্দ ৰাম বৰুৱাই সুধিছে :

\* ৩২০, মাননীয় খাদ্য আৰু অসামৰিক যোগান বিভাগৰ মন্ত্রী মহোদয়ে অনুগ্রহ কৰি জনাবনে :

- (ক) অন্তোদয়া আৰু অন্নপূৰ্ণা আঁচনিৰ অধীনত অসমৰ দুখীয়া ৰাইজক বিনামূলীয়া আৰু সস্তীয়া চাউলৰ উপভোক্তাৰ নাম দিয়া হ'ল যদিও আগৰ চাউল নোপোৱা অতি গৰীব শ্ৰেণীৰ মানুহৰ বাবে বৰ্তমান আঁচনিত কিয় ধৰা নহল?
- (খ) নগাওঁ জিলাৰ ৰহু সমষ্টিৰ প্ৰতি পঞ্চায়তৰ পৰা তিনি টকীয়া চাউলৰ উপভোক্তাৰ মাত্ৰ ৬৬ জন আৰু বিনামূলীয়া চাউলৰ মাত্ৰ পাঁচ জনক সামৰি লোৱাৰ কাৰণ কি?

ডাঃ অৰ্থেন্দু কুমাৰ দে (খাদ্য আৰু অসামৰিক যোগান বিভাগৰ মন্ত্রী)য়ে উত্তৰ দিছে :

(ক) কেন্দ্ৰীয় চৰকাৰে নিৰ্ধাৰণ কৰি দিয়া লক্ষ্য (Target) আৰু নীতি-নিৰ্দেশনা অনুযায়ী অন্তোদয় অন্ন যোজনা আৰু অন্নপূৰ্ণা আঁচনিৰ অধীনত হিতাধিকাৰী বাঁচনি কৰা হয়। কেন্দ্ৰীয় চৰকাৰৰ নিৰ্ধাৰিত লক্ষ্য যথেষ্ট নোহোৱা বাবে সকলো গৰীব শ্ৰেণীৰ মানুহক সামৰি লব পৰা নেযায়।

(খ) কেন্দ্ৰীয় চৰকাৰে দিয়া নিৰ্দিষ্ট লক্ষ্য সমূহ ইতিমধ্যে গঠন কৰি দিয়া প্ৰতিখন নগৰ আৰু প্ৰতিটো উন্নয়ন খণ্ড এলেকাৰ ছিলেক্‌চন ও মনিটৰিং কমিটিৰ জৰিয়তে হিতাধিকাৰী বাঁচনিৰ বাবে প্ৰত্যেক জিলা আৰু মহকুমালৈ লক্ষ্য নিৰ্ধাৰণ কৰি প্ৰেৰণ কৰা হয়। পৰিয়ালৰ/লোকবঁচনি কৰা হয়। সমষ্টি ভিত্তিত লক্ষ্য নিৰ্ধাৰণ কৰা হোৱা নাই।

### UNSTARRED QUESTIONS AND ANSWERS

বিষয় : শিশুৰ জন্ম ও মৃত্যুৰ হাৰ।

শ্ৰী বামেশ্বৰ তেলিয়ে সুধিছে :

৫৯৮। মাননীয় স্বাস্থ্য বিভাগৰ মন্ত্ৰী মহোদয়ে অনুগ্ৰহ কৰি জনাবনে :

(ক) অসম চাহ আৰু প্ৰজন চাহ জনজাতি অধ্যুষিত অঞ্চল সমূহত শিশুৰ জন্ম আৰু মৃত্যুৰ হাৰ অত্যাধিক হোৱালৈ লক্ষ্য কৰি অসমৰ স্বাস্থ্য আৰু পৰিকল্পনা বিভাগে এই ক্ষেত্ৰত কিবা ব্যৱস্থা গ্ৰহণ কৰিছে নেকি?

ডাঃ ভূমিধৰ বৰ্মণ (স্বাস্থ্য আৰু পৰিয়াল কল্যাণ বিভাগৰ মন্ত্ৰী)য়ে উত্তৰ দিছে :

(ক) অসম চাহ আৰু প্ৰজন চাহ জনজাতি অধ্যুষিত অঞ্চলৰ লগতে সমগ্ৰ ৰাজ্যখনত শিশুৰ জন্ম আৰু মৃত্যুৰ হাৰ হ্ৰাস

কৰিবৰ বাবে অসমৰ স্বাস্থ্য ও পৰিয়াল কল্যাণ বিভাগে  
ৰাষ্ট্ৰীয় পৰিয়াল কল্যাণ আঁচনিৰ অধীনত জন্ম নিয়ন্ত্ৰণৰ  
উদ্দেশ্যে ব্যৱস্থা লৈছে। শিশুৰ মৃত্যুৰ সংখ্যা হ্রাস কৰাৰ বাবে  
R. C. H. আঁচনি কাৰ্য্যকৰী কৰি থকা হৈছে।

তদুপৰি চাহ বাগিচা অঞ্চলত বাগিচা কৰ্তৃপক্ষই নিজাববীয়াকৈ  
কে ব্যৱস্থা গ্ৰহণ কৰাৰ উপৰিও চৰকাৰৰ তৰফৰ পৰাও  
যথোচিত সহায় আগবঢ়াই চাহ জনজাতি লোকসকলৰ পৰিয়াল  
আৰু শিশুৰ কল্যাণৰ ক্ষেত্ৰত অংশ গ্ৰহণ কৰি আহিছে।

বিষয় : R. P. R. S. আঁচনি।

শ্ৰীমতী কমলী বসুমতাৰীয়ে সুধিছে :

৫৯৯। মাননীয় পঞ্চায়ত আৰু গ্রামোন্নয়ন বিভাগৰ মন্ত্ৰী মহোদয়ে অনুগ্ৰহ কৰি  
জনাবনে :

- (ক) R. P. R. S. আঁচনিৰ দ্বাৰা গ্ৰাম উন্নয়নৰ কাৰণে চৰকাৰে  
যি কাৰ্য্যপন্থা স্বতন্ত্ৰ লৈছে তাক কাৰ্য্যকৰি কৰিবলৈ কিমান  
টকাৰ আৱশ্যক?
- (খ) এই আঁচনিৰ কাৰণে চৰকাৰে অতিৰিক্ত টকাৰ আৱণ্টন দিছে  
নেকি?
- (গ) যদি দিয়া নাই তেন্তে কোনটো শিতানৰ পৰা খৰছ কৰা হ'ল ?

ডাঃ ভূমিধৰ বৰ্মণ (পঞ্চায়ত আৰু গ্রামোন্নয়ন বিভাগৰ মন্ত্ৰী)য়ে  
উত্তৰ দিছে :

- (ক) R. P. R. S. নামৰ আঁচনিখনৰ জৰিয়তে ৰাইজ চৰকাৰী  
কাৰ্যালয়লৈ অভৱ অভিযোগ লৈ অথবা বিপৰীতে চৰকাৰী  
বিষয়া কৰ্মচাৰী গাঁওলৈ গৈ ৰাইজক বিভিন্ন আঁচনিৰ বিষয়ে  
অৱগত কৰায় যাতে জনসাধাৰণে আঁচনিৰ সুবিধা লব পাৰে।

পৰিকল্পনাৰ আধাৰত আৱণ্টিত পূৰ্জিৰ ভিতৰত যিমানখিনি  
কাম কৰিব পাৰি তাকেহে অগ্ৰাধিকাৰ ভিত্তিত লোৱা হয়।

(খ) এই আঁচনিৰ বাবে চৰকাৰে কোনো অতিৰিক্ত ধন পঞ্চায়ত  
আৰু গ্ৰামোন্নয়ন বিভাগৰ আৱণ্টি দিয়া নাই।

(গ) পৰিকল্পনাৰ নিৰ্দ্ধাৰিত আঁচনিমতে কামবোৰ কৰা হয়।

বিষয় : কিসান ক্ৰেডিট কাৰ্ড।

শ্ৰীদিলদাৰ বেজ্জাই সুধিছে :

৬০০, মাননীয় কৃষি বিভাগৰ মন্ত্ৰী মহোদয়ে অনুগ্রহ কৰি জনাবনে :

(ক) সহজ কৃষি পাব পৰাকৈ কৃষক সকলক কিসান ক্ৰেডিট কাৰ্ড  
দিয়াটো সচানে ?

(খ) খান আৰু বকিশস্য উৎপাদনৰ ক্ষেত্ৰত অভিলেখ সৃষ্টিকাৰী  
মন্দিয়া উন্নয়ন খণ্ড এলেকাৰ কিমানজন কৃষকক কিসান  
ক্ৰেডিট কাৰ্ড দিয়া হৈছে ?

(গ) উক্ত উন্নয়ন খণ্ড এলেকাৰ কৃষক সকলক কিসান ক্ৰেডিট কাৰ্ড  
দিয়াৰ ব্যৱস্থা কৰিবনে ?

ডাঃ অৰ্ধেন্দু কুমাৰ দে, (কৃষি বিভাগৰ মন্ত্ৰী)য়ে উত্তৰ দিছে :

(ক) সঁচা।

(খ) ১৩ জন ব্যক্তিয়ে United Bank of India ৰ জৰিয়তে  
কিসান ক্ৰেডিট কাৰ্ড পাইছে।

(গ) কিসান ক্ৰেডিট কাৰ্ড পোৱাৰ যোগ্যতা বেঙ্ক কাৰ্ড পক্ষই  
নিৰ্দ্ধাৰণ কৰে। এই সংক্ৰান্তত অৱশ্যে কৃষি বিভাগে সময়ে  
সময়ে বেঙ্ক সমূহৰ লগত প্ৰয়োজনীয় যোগাযোগ ৰক্ষা কৰি  
আছে।

Sub

: **Construction Committees****Shri Abdul Jabbar asked :****601, Will the Minister of Panchayat & Rural Dev. be pleased to state :**

(a) Whether it is a fact that D. R. D. A. authorities in the District of Darrang have been approving the Construction Committees arbitrarily under Dalgaon Sialmari Dev. Block and Bachimari Development Block Keeping the local MLA uninformed ?

(b) Whether the Govt. will take appropriate action against the Sr. BDO Dalgaon-Sialmari Dev. Block and BDO Bechimari Dev. Block for their failure to discuss about selection of schemes with local MLA ?

**Dr. Bhumidhar Barman (Minister of Panchayat & Rural Development) replied :**

(a) No. The Construction Committees under Dalgaon-Sialmari Dev. Block and Bechimari Dev. Block have been submitted by the concerned B. D. Os which have been approved by the D. R. D. A. Darrang as per Government Guidelines.

(b) Does not arise.

বিষয় : পূৰ্ণ পৰ্য্যায়ৰ যুটীয়া সঞ্চালক।

শ্ৰী উৎপল দত্তই সুধিছে :

৬০২, মাননীয় স্বাস্থ্য বিভাগৰ মন্ত্ৰী মহোদয়ে অনুগ্রহ কৰি জনাবনে :

- (ক) লক্ষীমপুৰ জিলাৰ স্বাস্থ্য বিভাগত থকা ডঃ বৰদলৈ নামৰ বিষয়া গৰাকী পূৰ্ণ পৰ্য্যায়ৰ যুটীয়া সঞ্চালক হয়নে ?
- (খ) তেওঁ যুটীয়া সঞ্চালকৰ দায়িত্বত কেতিয়াৰ পৰা আছে ?
- (গ) দায়িত্ব লোৱাৰ পৰা তেওঁ কিমানদিন জিলাখনত থাকিল, কিমান গুৱাহাটীলৈ অহা যোৱা কৰিলে আৰু কিমান দিন ছুটিত থাকিল তাৰিখ সহ জনাবনে ?
- (ঘ) ডঃ বৰদলৈ চৰকাৰী আবসগৃহত থাকিও ঘৰ ভাৰাৰ বাবদ চৰকাৰৰ আদায় কৰা কথাটো চৰকাৰৰ অৱগতনে ?
- (ঙ) এনেদৰে ঘৰ ভাৰা আদায় কৰাৰ বাবে বিষয়াজনৰ বিৰুদ্ধে কিবা ব্যৱস্থা গ্ৰহণ কৰা হৈছেনে ?

ডাঃ ভূমিধৰ বৰ্মন (স্বাস্থ্য আৰু পৰিয়াল কল্যাণ বিভাগৰ মন্ত্ৰী)য়ে উত্তৰ দিছে :

- (ক) নহয়।
- (খ) ডঃ বৰদলৈয়ে বিভিন্ন সময়ৰ বাবে ভৰপ্ৰাপ্ত যুটীয়া সঞ্চালক হিচাবে কাৰ্য্য নিৰ্বাহ কৰা সময় এনে ধৰণৰ —

১-৯-৯৯      ৰ পৰা ২১-১০-৯৯

৩-১২-৯৯      ৰ পৰা ১৪-২-২০০

২৫-৫-২০০      ৰ পৰা ১-৮-২০০১

৩৮-২০০১ বপৰা ৩১-১০-২০০১

২০-১১-২০০১ বপৰা ২১-১১-২০০১ আৰু

২৪-১২-২০০১ বপৰা বৰ্ত্তমানলৈকে।

(গ) ড্ৰ বৰদলৈ ভৰপ্ৰাপ্ত যুটীয়া সঞ্চালক হিচাবে থকাৰ সময়ত জিলা প্ৰশাসনৰ অনুমতি সাপেক্ষে চৰকাৰী কামত সময়ে সময়ে গুৱাহাটীলৈ অহা যোৱা কৰে।

(ঘ) হয়, অৱগত।

(ঙ) বিষয়টো অনুসন্ধান/পৰীক্ষা কৰি থকা হৈছে আৰু আইন অনুসৰি ব্যৱস্থা গ্ৰহণ কৰা হ'ব।

বিষয় : “আগমণি উন্নয়ন খণ্ড”।

শ্ৰী দীনেশ চন্দ্ৰ সৰকাৰে সুধিছে :

৬০৩, মাননীয় পঞ্চায়ত আৰু গ্ৰামোন্নয়ন বিভাগৰ মন্ত্ৰী মহোদয়ে অনুগ্ৰহ কৰি জনাবনে :

(ক) নিৰ্বাচিত পঞ্চায়ত নথকা কালছোৱাত আগমণি উন্নয়ন খণ্ড আৰু গোলকগঞ্জ উন্নয়ন খণ্ড এলেকাত আঞ্চলিক পঞ্চায়তৰ পুজিৰ (A. P. Fund) তত্ত্বাবধায়ক কোন আছিল ?

(খ) এইকালছোৱাত কোন কোন শিতনত কিমান টকা আয় কৰা হ'ল আৰু কোন কোন শিতনত কিমান টকা ব্যয় কৰা হ'ল ?

(গ) আঞ্চলিক পঞ্চায়তৰ আয়ৰ টকাৰে উন্নয়নমূলক কামৰ কিবা নিৰ্দেশন উভয় উন্নয়ন খণ্ড এলেকাত আছেনে ?

(ঘ) যদি আছে, কি কি ?

ডাঃ ভূমিধৰ বৰ্মণ, (পঞ্চায়ত আৰু গ্ৰামোন্নয়ন বিভাগৰ মন্ত্ৰী)য়ে উত্তৰ দিছে :

(ক) নিৰ্বাচিত পঞ্চায়ত নথকা কালছোৱাত (গোলকগঞ্জৰ চক্ৰ



বিষয়াই (Circle officer) কাৰ্যবাহী বিষয়া হিচাবে আৰু  
গোলোকগঞ্জৰ জেষ্ঠ্য ঋণ উন্নয়ন বিষয়াই গোলোক গঞ্জ  
আঞ্চলিক পঞ্চায়তৰ সচি হিচাবে ১৯৯৭ চনৰ পৰা আঞ্চলিক  
পঞ্চায়তৰ দায়িত্বত আছিল।

(খ) এইকালছোৱাত ১৯৯৭ চনৰ পৰা ২০০১ চনলৈ গোলোক  
গঞ্জত আঞ্চলিক পঞ্চায়তৰ বিভিন্ন শিতানত হোৱা আয়  
ব্যয়ৰ খতিয়ান তলত দিয়া হ'ল।

(ক) মুঠ আয় (৫ পাচ বছৰ)

১। হাটৰ কিস্তি = ৬,৩৯,৬২৬.০০

২। ঘাটৰ কিস্তি = ৭৬,৯৩৯.০০

৩। বিলৰ কিস্তি = ১,১২,৪৯২.০০

৪। আঞ্চলিক

পঞ্চায়তৰ টেন্ত = ১০,৩৭৫.০০

৫। পুৰণা সামগ্ৰী

বিক্ৰী মূল্য = ২৭৪.০০

সৰ্বমুঠ আয় = ৮,৩৯,৭০৬.০০

(খ) মুঠ ব্যয় (৫ বছৰৰ)

(১) হাট, ঘাট, বিলৰ

কিস্তিৰ পৰা মন্তুমা = ৩,৯০,২৭৫.০০

পৰিষদ আৰু গাও পঞ্চায়তৰ

অংশ আদায়।

২। আঞ্চলিক পঞ্চায়তৰ খৰচ :-

(ক)	সভাপতি/সদস্য সকলৰ	
	মাননি বাবদ	= ৪৬,৬৬০.০০
(খ)	ঐ ভ্ৰমণ বানচ	= ৩৫,৯৯২.০০
(গ)	কাৰ্য্যালয়ৰ খৰছ	= ৮,১৪১.০০
(ঘ)	বিজুলী যোগানৰ বিল	= ২৮,৭১৬.০০
(ঙ)	দূৰ সংযোগৰ বিল	= ১৫,২১০.০০
(চ)	পৰিশ্ৰমিক (Wage)	= ৬,২৭০.০০
(ছ)	গাড়ী মেৰামতি	= ১৪,৩০২.০০
	মুঠ ব্যয়	= ১,৫৫,২৯১.০০

(৩) ব্ৰজহৰা কামকাজ

(ক)	গাৰলীয়া বাস্তা মেৰামতি	= ৫০,৩৮৮.০০
(খ)	খোৱা পানী যোগান	= ২৯,২৫০.০০
(গ)	বাৰিষাৰ বতৰত পথ	
	যোগাযোগৰ বাবে বাহৰ	
	দলং নিৰ্মাণ	= ১,৩৭,৬৫৬.০০
(ঘ)	বজাৰ উন্নয়ন (বিভিন্ন বজাৰ)	
	অঞ্চলত বৰফুণৰ বতৰত	
	শিল বালি পেলোৱা মাটি	
	খান্দি পানী ওলাই যোৱা	
	নলী খনন ইত্যাদি	= ৬০,৯২৬.০০
	<u>মুঠ</u>	<u>= ২,৭৮,২১৭.০০</u>
	<u>সৰ্বমুঠ ব্যয়</u>	<u>= ৮,২৩,৭৮৩.০০</u>

শ্ৰোত(দ্বি)গণ্যক কাছাৰী ৩ ছোৱা চাহাৰ চ্যাপ চৰকাৰ

১। **প্ৰতাপ গঞ্জ, পাগলাহাট, গোলোকগঞ্জ আৰু হৰিব হাট**  
চৰকাৰ চাহাৰ চৰকাৰ চৰকাৰ। **বজাৰত বুলি শিল পেলোবা।**  
। **ব্ৰহ্মা** কিতাপ চাক চিকাৰিক নিৰ্মাতা।

২। **সোৱাপনী যোগাৰ বাবে আঞ্চলিক পঞ্চায়তৰ বিভিন্ন এলেকাত আঃ**  
**পঞ্চায়তে পোতা দমকল আছে।**  
। **বাৰিষাৰ বন্তৰী যোগাযোগৰ বাবে নিৰ্মাণ কৰা বাঁহৰ দলাং ইত্যাদি।**  
। **ব্ৰহ্মা** কিতাপ চাক চিকাৰিক নিৰ্মাতা।

আগমনি উন্নয়ন খণ্ডৰ সম্বৰ্ত্ত । নিৰ্বাৰ্ত্ত .২ .৪ .৭ .৪ : চৰকাৰী

(ক) **আগমনি আঞ্চলিক পঞ্চায়ত নৃজিব (A. P. Fund)**  
চিক ব্ৰহ্মা চৰকাৰ চৰকাৰ চৰকাৰ উন্নয়ন নিৰ্মাণৰ্থ পাৰ্শ্বক সচিবই আছিল।

(খ) **কোন কোন শিতানত ব্যয়কৰা হৈছে আৰু তালিকা সদনৰ**  
চ্যাকচৰ শ্ৰেণীক চৰকাৰ চৰকাৰ চৰকাৰ (এক) দাখিল কৰা হ'ল।

(গ) **আছে**  
৭ কমাৰ্চাৰ চৰকাৰ

(ঘ) **তথ্য সন্ধান মেজত সন্ধান পত্ৰ ২ (দ্বি)ত দাখিল কৰা হ'ল।**

বিষয় : **শংকৰদেব কলাক্ষেত্ৰ আৰু ববীন্দ্ৰ ভবন।**  
৭ চৰকাৰ চৰকাৰ চৰকাৰ চৰকাৰ চৰকাৰ চৰকাৰ চৰকাৰ চৰকাৰ চৰকাৰ চৰকাৰ  
৭ **উঃ জয়নাথ শৰ্মাই সুধিছে :**

৬০৪। **মাননীয় সাংস্কৃতিক পৰিক্ৰমা বিভাগৰ মন্ত্ৰী মহোদয়ে অনুগ্রহ কৰি**  
ঃ **ব্ৰহ্মা** চৰকাৰ

**জনাবনে :**

চিকচৰ চৰকাৰ চৰকাৰ চৰকাৰ চৰকাৰ .২ .৪ .৭ .৪  
(ক) **শংকৰদেব কলাক্ষেত্ৰ আৰু ববীন্দ্ৰ ভবনত চলিত বিত্তীয় বৰ্ষত**  
**ভাৰা দিয়াৰ বাবে কিমান টকা সাংগ্ৰহ হৈছে?**  
। **চৰকাৰ** চৰকাৰ চৰকাৰ চৰকাৰ চৰকাৰ চৰকাৰ চৰকাৰ চৰকাৰ চৰকাৰ চৰকাৰ  
। **চৰকাৰ** চৰকাৰ চৰকাৰ চৰকাৰ চৰকাৰ চৰকাৰ চৰকাৰ চৰকাৰ চৰকাৰ চৰকাৰ  
। **চৰকাৰ** চৰকাৰ চৰকাৰ চৰকাৰ চৰকাৰ চৰকাৰ চৰকাৰ চৰকাৰ চৰকাৰ চৰকাৰ

১৯৫১ (১৩৫৫) ককত কোনে কেতিয়া কি কি সাংস্কৃতিক অনুস্থান কৰিছিল?

পূৰ্বৰ অসম (বিভাগ) মত প্ৰদেশীয় (বিভাগ) প্ৰদেশীয় (বিভাগ) প্ৰদেশীয় (বিভাগ)  
(গ) এনে অনুস্থানৰ উদাহৰণ সকলৰ মেনে কিমান টকা মুখ্যমন্ত্ৰীৰ  
পুৰ্জলে জমা দিলে?

ডঃ হেমপ্ৰভা শইকীয়া (সাংস্কৃতিক পৰিক্ৰমা বিভাগৰ মন্ত্ৰী)য়ে উত্তৰ

দিছে :  
(ক) ১৯৫১ চনত অসম (বিভাগ) মত প্ৰদেশীয় (বিভাগ) প্ৰদেশীয় (বিভাগ) প্ৰদেশীয় (বিভাগ)

(ক) ১৯৫১ চনত ২০০১-২০০২ বিন্দীয়া বৰ্ষত শঙ্কৰদেৱ কলাক্ষেত্ৰত  
১৭,৭৪,০০০ টকা (সোতৰ লাখ চৌশত্ৰয় হাজাৰ নব্বৈ  
চাৰি আশী টকা) ভাড়া হিচাবে সংগ্ৰহ হৈছে।

(খ) উক্ত বিন্দীয়া বৰ্ষত একচন মালিমাউজিকেল গ্ৰুপ নামৰ এটা  
সংগঠনে ২২-১২-২০০১ তাৰিখে গুৱাহাটী নগৰে ষ্টেজিয়ামত  
এখন সাংস্কৃতিক অনুস্থান কৰিছিল।

(গ) উক্ত সংগঠনে মুখ্যমন্ত্ৰীৰ সাহায্য পুৰ্জলে বৰ্তমানলৈকে দহ  
লাখ টকা জমা দিছে।

বিষয় : বৰ্জহাওঁ ২০০ খন বিচনাযুক্ত হস্পিতাল

শ্ৰী মতিলাল বসুমতাৰীয়ে সুধিছে :

১৯৫১ চনত অসম (বিভাগ) মত প্ৰদেশীয় (বিভাগ) প্ৰদেশীয় (বিভাগ) প্ৰদেশীয় (বিভাগ)

(ক) বৰ্জহাওঁত ২০০ খন বিচনা যুক্ত হস্পিতাল নিৰ্মাণৰ বাবে  
কোনো আঁচনি আছে নেকি আৰু যদি আছে তেন্তে কোন  
বছৰৰ পৰা নিৰ্মাণৰ কাম আৰম্ভ হৈছে?

(খ) চিদলী সমাপ্তিত কেইখন P. H. C. C. H. C আৰু

State Dispensary আছে আৰু যিকৈখন আছে তাৰে  
আঁচনিৰ বাহিৰে সেৱাৰ কাৰণে কাৰ্য্যক্ৰম হৈ আছেনে?

(গ) যদি নাই, তেন্তে কি কি কাৰণত হোৱা নাই?

(ঘ) বেংলত অবস্থিত ২০ খন বিচনায়ুক্ত হস্পিতালখন কিয় আজিলৈকে মুকলি কৰা নহল আৰু বৰ্তমান কেনে অৱস্থাত আছে?

ডাঃ ভূমিধৰ বৰ্মণ (স্বাস্থ্য আৰু পৰিয়াল কল্যাণ বিভাগৰ মন্ত্রী)য়ে উত্তৰ দিছে :

(ক) হয়, আছে। পূৰ্জিৰ ওপৰত নিৰ্ভৰ কৰিছে।

(খ) চিদলী সমষ্টিত CHC-1 খন Block PHC - 1 খন Mini PHC - 1 খন S. H. C. - 1 খন আৰু S. D. - 7 খন আছে। ইয়াৰ ভিতৰত আমটেঞ্জ ৰাজ্যিক চিকিৎসালয় (S. D.) খন নষ্ট হোৱা গৃহ পুনৰ নিৰ্মাণ নোহোৱাৰ বাবদ আৰু বেংলত ৩০ খন বিচনায়ুক্ত চিকিৎসালয়খন (C.H.C) বৰ্তমান। আৰ্ক্ষ সামৰিক বাহিনীৰ দখলত থকা বাবে কাৰ্যক্ষম কৰিব পৰা হোৱা নাই।

(গ) ওপৰত (খ)ত উল্লেখ কৰাৰ দৰে।

(ঘ) ওপৰত (খ)ত উল্লেখ কৰাৰ দৰে।

বিশ্ব : মীন উন্নয়ণ আঁচনি।

শ্ৰী কৰেদে বসুমতাৰীয়ে সুধিছে :

৬০৬। মাননীয় মীন বিভাগৰ মন্ত্রী মৰ্থেদয়ে অনুগ্রহকৰি জলাবনে :

(ক) মীন বিভাগে বিশ্ববেংক আৰু NABARD ৰ জৰিয়তে মীন উন্নয়ণৰ কাৰণে কি কি নতুন আঁচনি হাতত লৈছে?

(খ) মাজঘাট সমষ্টিত নিবনুৱা যুৱক সকলৰ স্বাৱলম্বীতাৰ বাবে মীন বিভাগে কি আঁচনি গ্ৰহণ কৰিছে?

শ্ৰীমতী হেমপ্ৰভা শইকীয়া (মীন বিভাগৰ মন্ত্রী)য়ে উত্তৰ দিছে :

(ক) বিশ্ববেংকৰ জৰিয়তে মীন বিভাগে (১) ব্যক্তিগত পুখুৰী উন্নয়ণ, (২) ৰাজহুৱা পুখুৰী উন্নয়ণ, (৩) সমষ্টিত মৎস্য পালন

আৰু (৪) বিল উন্নয়নৰ আঁচনি হ্রত লৈছে। NABARD  
ৰ জৰিয়তে বৰ্তমানে কোনো আঁচনি ৰূপায়ন কৰা হোৱা নাই  
যদিও নলবাৰী জিলাত এখন বৃহৎ মীন পাম স্থাপনৰ বাবে  
NABARD তৰ লগত যোগাযোগ কৰা হৈছে।

(খ)

মাজৰাট সমষ্টিত নিবনুৱা যুৱকসকলৰ আৰ্থিক স্বাৱলম্বীতাৰ  
বাৰে মীন বিভাগে মীনপালক উন্নয়ন সমূহৰ যোগেদি প্ৰশিক্ষণ  
আৰু আৰ্থিক ৰাজ সাহায্য প্ৰদান কৰি মাহ খেতিৰ জৰিয়তে  
স্বাৱলম্বী হবৰ বাবে ব্যৱস্থা গ্ৰহণ কৰা হৈছে। বিতং তথ্য  
প্ৰস্তুত কৰি থকা হৈছে।

বিষয় : জলেশ্বৰ ব্লক কাৰ্যালয়

শ্ৰী আফতাবউদ্দিনে সুধিছে :

৬০৭। মাননীয় পঞ্চায়ত আৰু গ্ৰামোন্নয়ন বিভাগৰ মন্ত্ৰী মহোদয়ে অনুগ্ৰহ কৰি

জনাবনে :

(ক) ১৯৯২ চনত স্থাপিত জলেশ্বৰ বিধান সভাৰ অন্তৰ্গত জলেশ্বৰ  
ব্লক আৰ্জিলৈকে ভাৰা ঘৰত (Rented House) চলি  
আছেনে?

(খ) উক্ত ব্লকনিৰ্মাণৰ কাৰণে তেতিয়াৰ কংগ্ৰেছ চৰকাৰে ৭  
(সাত) লাখ টকা আৱণ্টন দিয়াটো সঁচানে?

(গ) যদি উক্ত টকা আৱণ্টন দিয়া হৈছে তেন্তে আজি ১১ বছৰ  
পিছতো কামটো আৰম্ভ নোহোৱাৰ কাৰণ কি?

(ঘ) যদি ব্লকৰ নামত কোনো টকা নাই তেন্তে অতি সোনকালে  
ব্লক অফিচৰ নামত টকা মোকলাই দি অফিচ ঘৰ নিৰ্মাণ কৰি  
বানসীৰিত জলেশ্বৰবাসী ৰাইজৰ উপকাৰ কৰিবনে?

অঃ ভূমিধৰবৰ্মন, (পঞ্চায়ত আৰু গ্ৰামোন্নয়ন মন্ত্ৰী) য়ে উত্তৰ দিছে:

(ক) সত্য নহয়। G.P. Office অতঃপে কার্যালয় চলি আছে Godown এটাতে ভাড়া যবত আছে।

(খ) গ্রামোন্নয়ন সঞ্চালকালয়ে কার্যালয় ভবন নির্মাণৰ বাবে মুঠ ৫ (পাচ) লাখ টকা গোবালপাৰা প্ৰকল্প সঞ্চালকৰ নামত মোকলাই দিছিল।

(গ) মাটিৰ বিবাদৰ বাবে এতিয়াও নিৰ্মাণ কাৰ্য আৰম্ভ কৰিব পৰা হোৱা নাই।

(ঘ) উক্ত টকা এতিয়াও প্ৰকল্প সঞ্চালকৰ লগত মজুত আছে। বিধি সন্মত ভাবে মাটি আবিষ্কৃত হলে কার্যালয় ভবন নিৰ্মাণকাৰ্য আৰম্ভ কৰিব পৰা যাব।

বিষয় : ডাক্তৰ, নাৰ্চৰ চাকৰিৰ স্থান

শ্ৰী আলী আকবৰ মিঞাই সুধিছে

৬০৮। মাননীয় স্বাস্থ্য বিভাগৰ মন্ত্রী মহোদয়ে অনুগ্রহ কৰি জনাবনে

(ক) ধুবুৰী জিলাত বৰ্তমান কাম কৰি থকা ডাক্তৰ সকল কেতিয়াৰ পৰা ধুবুৰীত কাম কৰি আছে? ডাক্তৰ সকলৰ নাম, বৰ্তমান কাম কৰা স্থান ও পঢ়িবে স্থান কোন তাৰিখৰ পৰা জিলাখনত কাম কৰি আছে আদি উল্লেখ কৰি তথ্য দাখিল কৰিব।

(খ) ধুবুৰী জিলাৰ বিভিন্ন চক-হেটৰত ডাক্তৰখানাত কিমানজনী নাৰ্চ কাম কৰি আছে তেওঁলোকৰ পঢ়িবে স্থান আৰু বৰ্ত্তানে কাম কৰি থকা স্থান উল্লেখ কৰি তালিকা বনাই তথ্য দাখিল কৰিব?

ডাঃ ভূমিধৰ বৰ্মণ (স্বাস্থ্য আৰু পৰিয়াল কল্যাণ বিভাগৰ মন্ত্রী)য়ে উত্তৰ দিছে

(ক) ধুবুৰী জিলাৰ বিভিন্ন চিকিৎসালয় সমূহৰ বাবে অনুমোদিত

কৰ্তব্য চৰ্তাৰূপে কৰা হৈছে

চিকিৎসকক পদব সংখ্যা তথ্যাদি অনুসারে কাম কৰিবৰ্থকী  
ডাক্তৰ সকল তলত উল্লেখ কৰা হ'ল —

পদবী	অনুমোদিত পদব সংখ্যা	খালি পদব সংখ্যা
যটীয়া স্বাস্থ্য সেৱা সঞ্চালক	১	নাই (ক)
অতিৰিক্ত মুখ্য চিকিৎসা	১	নাই
অধীক্ষক চিকিৎসক	১	নাই (১৫)
জিলা R. C. H. বিষয়া	১	নাই (১০)
উপ অধীক্ষক	১	নাই
মহকুমা চিকিৎসা ও স্বাস্থ্য বিষয়া	১	৭
জেষ্ঠ চিকিৎসা ও স্বাস্থ্য বিষয়া	১	১০ (১৫)
চিকিৎসা ও স্বাস্থ্য বিষয়া (S)	৫	২১
চিকিৎসা বিষয়া (আয়ুৰ্বেদিক)	১	১ (৩)
দন্ত চিকিৎসক	১	১
হোমিওপেথিক চিকিৎসক	২	নাই

(ডাক্তৰ সকলৰ নাম আৰু বৰ্ত্তমানে কাম কৰি থকা স্থান ও কাম কৰি থকা সময় ইত্যাদি তথ্য সংগ্ৰহ কৰি থকা হৈছে।)

জিলাৰ বিভিন্ন ছব-চেটাৰ আৰু চিকিৎসালয়ত ১০ গৰাকী  
নাৰ্চৰ ৬ গৰাকী আৰু ৮০ গৰাকী ষ্টাফ নাৰ্চৰ বিপৰীতে ৭৫  
গৰাকী ষ্টাফ নাৰ্চে কাম কৰি আছে।

(নাৰ্চ সকলৰ নাম, পোষিটিংৰ স্থান আৰু বৰ্ত্তমানে কাম কৰি থকা স্থানৰ  
বিতং তথ্য সংগ্ৰহ কৰি থকা হৈছে।)



**Sub : Patharkandi PHC.**

**Shri Monilal Gowala asked :**

**609, Will the Minister of Health & Family Welfare be pleased to state :**

- (a) The name of the Family Welfare Sub-Centres Sanctioned under the Patharkandi P. H. C. in the District of Karimgonj ?
- (b) Whether the A. N. M. S. posted against those Sub-Centres have been working there ?
- (c) If not, what action have the Govt. taken to provide posting to the A. N. Ms. ?

**Dr. Bhumidhar Barman (Ministar Health & R. W.) replied :**

- (a) A list of Family Welfare Sub-Centres sanctioned under the Patharkandi P. H. C. is enclosed at Annexure-I. (See Annexure IV)
- (b) Yes, However 6 numbers of ANMS from 6 Nos of Family Welfare Sub-Centres have been withdraw temporarily to gear up immunisation activities in the low coverage immunisation area of the district and these ANMS will be directed to report back to their original place of postings.
- (c) Does not arise.

**Sub : Staff Quarter**

**Shri Kaliranjan Deb asked :**

**610, Will the Minister of Health & Family Welfare be pleased to state :**

- (a) Whether Govt. is aware there is no Staff quarter for Doctors and Nurses of Kalain CHC except one old and dilapidated quarter which is also not suitable for good residential purpose ?
- (b) Is it true that for want of accommodation, a portion of hospital building has been occupied by some Nurses for their residential purpose ?
- (c) In view of this whether Govt. Will arrange to construct staff quarter for the medical staff of that C.H.C. ?

**Dr. Bhumidhar Barman, (Minister of Health & Family Welfare) replied :**

- (a) Yes, there is only 1 (one) residential quarter for Doctor at Kalain CHC which is under repair.
- (b) Yes, Nursing staff have been staying in rooms of the hospital building to attend emergency services.
- (c) Proposal under decentralised planning was submitted in the year 2000-01. However construction of residential quarters for staff

will depend on availability of fund.

**Sub :30 Beded Hospital at Fultali and Derapathar CHC.**

**Shri Sushil Dutta asked :**

**611, Will the Minister of Health & Family Welfare be pleased to state :**

- (a) What is the progress of the construction work of 30 beded Hospital at Fultali ?
- (b) Whether the Govt. of Assam has taken any steps to complet it ?
- (c) If so, Please state specific time of completion?
- (d) If any doctor working at Derapathar CHC ?
- (e) If so, mention his name and if not, why ?

**Dr. Bhumidhar Barman (Minister of Health & Family welfare) replied:**

- (a) The construction work of 30 beded Hospital at Fultali has been stopped since 2 years back for want of fund.
- (b) No step were taken during the last Financial year.
- (c) Does not arise.

- (d) Yes, Dr. Someswar Bordoloi has joined at Derapather C.H.C. as M. & HO-I on 22.3.2002.
- (e) Does not arise.

**Sub : PMGY Fund.**

**Shri Tijen Basumatary asked :**

**316, Will the Minister of Health & Family Welfare be pleased to state :**

- (a) Wheter it is fact that the funds under PMGY for the year 2000-2001, 2001-2002 allocated for repaining of CHC and PHC building within B. A. C. area have not yet been released ?
- (b) If so, when the fund will be released ?

**Dr. Bhumidhar Barman, (Minister of Health & Family Welfare)**

- (a) No fund was release during 2000-2001, but fund has been released during 2001-2002.
- (b) Fund has already been released to PWD in February, 2002.

বিষয়টিৰ বিষয়ে ঔষধ পৰীক্ষণ পৰীক্ষাগাৰ

শ্ৰীমতী প্ৰনতি ফুকনে সুধিছে :

৬১৩। মাননীয় স্বাস্থ্য বিভাগৰ মন্ত্ৰী মহোদয়ে অনুগ্রহ কৰি জনাবনে :

(ক) অসম চৰকাৰে স্বাস্থ্য সেৱা সঞ্চালকালয়ৰ অন্তৰ্গত ঔষধ পৰীক্ষণ পৰীক্ষাগাৰত (Drug testing Laboratory) কিমানজন বিষয়া আৰু কৰ্মচাৰী আছে?

(খ) অসম চৰকাৰে চিকিৎসালয়বোৰত ঔষধ যোগান ধৰাৰ আগতে ঔষধবোৰৰ গুণগত মানদণ্ড চৰকাৰী ঔষধ পৰীক্ষণ পৰীক্ষাগাৰে পৰীক্ষা কৰি চাহিন?

(গ) অসম চৰকাৰৰ চিকিৎসালয়বোৰত কিমান সংখ্যক প্ৰতিষ্ঠানতে (ফাৰ্মে) ঔষধ যোগান ধৰে?

(ঘ) ঔষধবোৰৰ গুণগত মানদণ্ড পৰীক্ষা কৰিবলৈ অসম চৰকাৰৰ ঔষধ পৰীক্ষণ পৰীক্ষাগাৰে কি কি কৰে?

ডাঃ ভূমিধৰ বৰ্মন (স্বাস্থ্য আৰু পৰিয়াল কল্যাণ বিভাগৰ মন্ত্ৰী)য়ে উত্তৰ দিছে :

(ক) এজন বিষয়া আৰু ১৩ জন কৰ্মচাৰী আছে।

(খ) হয়। ঔষধ যোগান ধৰাৰ পিছত ঔষধবোৰৰ গুণগত মানদণ্ড চৰকাৰী ঔষধ পৰীক্ষণ পৰীক্ষাগাৰত পৰীক্ষা কৰা হয়।

(গ) ৪৫ টা অনুমোদিত প্ৰতিষ্ঠানে ঔষধ যোগান ধৰে।

(ঘ) ঔষধ সমূহৰ গুণগত মানদণ্ড পৰীক্ষা কৰিবলৈ নিম্নলিখিত Test সমূহ কৰা হয়।

1. Physical appearance test.

2. Identification test.

## 3. Disintegration of Dissolution-test

## 4. Potency-test

বিষয়ঃ গ্রীণ হাউছ কেলেংকাৰী।

শ্ৰী নীলমনি সেন ডেকাই সুধিছে :

৬১৪। মাননীয় পঞ্চায়ত আৰু গ্রামোন্নয়ন বিভাগৰ মন্ত্ৰী মৰ্বেদয়ে অনুগ্রহ কৰি জনাবনে?

(ক) DRDA ৰ গ্ৰীণ হাউছ কেলেংকাৰী সম্পৰ্কত চৰকাৰৰ ফালৰ পৰা কি ব্যৱস্থা লোৱা হৈছে?

(খ) যদি এই সম্পৰ্কত তদন্তৰ ব্যৱস্থা কৰা হৈছে ই কি পৰ্যায়ত আছে আৰু যদি বিপোর্ট দাখিল কৰা হৈছে তেতিয়া স্থল দোষী সকলৰ বিৰুদ্ধে কি ব্যৱস্থা লোৱা হৈছে?

জঃ ভূমিখৰ বৰ্মন (পঞ্চায়ত আৰু গ্রামোন্নয়ন বিভাগৰ মন্ত্ৰী) মৰ্বে উত্তৰ দিছে :

(ক) DRDA ৰ গ্ৰীণ হাউছ কেলেংকাৰী সম্পৰ্কত চৰকাৰৰ ফালৰ পৰা তদন্তৰ ব্যৱস্থা কৰা হৈছিল।

(খ) তদন্তৰ বিপোর্ট দাখিল কৰিছে আৰু দোষী বিষয়া সকলৰ বিৰুদ্ধে চৰকাৰী নিয়ম অনুসাৰে ব্যৱস্থা লৈ থকা হৈছে। তদন্তৰ প্ৰতিবেদন মাননীয় অসম বিধান সভাৰ বাজহুৰা ছিাপ পৰীক্ষা কমিটিক দিয়া হৈছে।

বিষয় : নিম্ন মানৰ চাউল যোগান।

শ্ৰী বসন্ত দাসে সুধিছে :

৬১৫। মাননীয় পঞ্চায়ত আৰু গ্রামোন্নয়ন বিভাগৰ মন্ত্ৰী মৰ্বেদয়ে অনুগ্রহ কৰি জনাবনে :

গ্রামোন্নয়ন আঁচনিৰ আঁঠিকৰ বাবে মঙ্গলদৈত যোগান ধৰা চাউল সমূহ অতি নিম্ন মানৰ এই বিষয়ত চৰকাৰে কি ব্যৱস্থা লব?

ডাঃ ভূমিধৰ বৰ্মণ (পঞ্চায়ত আৰু গ্রামোন্নয়ন বিভাগৰ মন্ত্ৰী)য়ে উত্তৰ দিছে :

গ্রামোন্নয়ন আঁচনিত শ্ৰমিকৰ বাবে মংগলদৈত যোগান ধৰা চাউল সমূহ ভৱতীয় খাদ্য নিগমৰ (FCI) পৰা লোৱা হয় আৰু দৰং জিলাৰ উপায়ুক্ত মহোদয়ে গঠন কৰি দিয়া কমিটিয়ে এই চাউলৰ গুণাগুণ সময়ে সময়ে পৰীক্ষা কৰে।

উল্লেখ থাকে যে অদ্যপৰিমিত এই সংক্ৰান্তত চৰকাৰে মংগলদৈত শ্ৰমিকৰ বাবে যোগান ধৰা চাউল নিম্নমানৰ বুলি কোনো অভিযোগ পোৱা নাই।

বিষয় : কেৰাচিন তেল আৱণ্টন।

শ্ৰী ওয়াজেদ আলী চৌধুৰীয়ে সুধিছে :

৩১৬। মাননীয় খাদ্য আৰু অসামৰিক যোগান বিভাগৰ মন্ত্ৰী মহোদয়ে অনুগ্রহ কৰি জনাবনে :

- (ক) বৰ্তমান বছৰত কেৰাচিন তেলৰ আৱণ্টন গাওঁ অঞ্চলত প্ৰতিজন পৰিয়ালজন সংখ্যা ভিত্তিত আৱণ্টন কৰা হয় নেকি?
- (খ) যদি জন সংখ্যা ভিত্তিত কৰা হয়, প্ৰতিজনক কিমান লিটাৰকৈ আৱণ্টন দিয়া হয় আৰু যদি জনসংখ্যা ভিত্তিত আৱণ্টন কৰা নহয় কিহৰ ভিত্তিত কৰা হয়?
- (গ) এই ক্ষেত্ৰত দক্ষিণ শালমাৰা মহকুমাত ব্যতিক্ৰম নেকি?

ডাঃ অৰ্শেদু কুমাৰ দে (খাদ্য আৰু অসামৰিক যোগান বিভাগৰ মন্ত্ৰী) য়ে উত্তৰ দিছে :

- (ক) কেৰাচিন তেলৰ আৱণ্টন গাওঁ তথা চহৰ অঞ্চলত পৰিয়ালৰ জনসংখ্যাৰ ভিত্তিত আৱণ্টন কৰা নহয়।

- (খ) পৰিয়ালৰ পৰিচয় পত্ৰৰ কপিৰীতেহে কেৰাচিন তেলৰ আৰব্বন দিয়া হয়।
- (গ) দক্ষিণ শালমাৰা মহকুমাৰ ক্ষেত্ৰতে কেৰাচিন তেল বিতৰণৰ কোনো ব্যতিক্ৰম নাই।

বিষয় : ৩০ খন বিচনাযুক্ত চিকিৎসালয়।

শ্ৰী বাজু চাহুয়ে সুধিছে :

৬১৭, মাননীয় স্বাস্থ্য বিভাগৰ মন্ত্রী মহোদয়ে অনগ্রহ কৰি জনাবনে :

- (ক) চবুৱাত ৩০ খন বিচনাযুক্ত চিকিৎসালয় আছেনে ?
- (খ) যদি নাই, চৰকাৰে ইয়াৰ বাবে কি ব্যৱস্থা কৰিছে আৰু কেতিয়া এই চিকিৎসালয় সম্পূৰ্ণ কৰা হ'ব ?
- (গ) কিমান টকা ব্যয় কৰি ইয়াক নিৰ্মাণ কৰা হ'ব ?

ডাঃ ভূমিধৰ বৰ্মণ (স্বাস্থ্য আৰু পৰিয়াল কল্যাণ বিভাগৰ মন্ত্রী)য়ে উত্তৰ দিছে :

- (ক) নাই।
- (খ) চবুৱাত সদ্যহতে ৩০ খন বিচনাযুক্ত চিকিৎসালয় নিৰ্মাণৰ কোনো ব্যৱস্থা লোৱা নাই। অৱশ্যে পানীতোলা প্ৰাথমিক স্বাস্থ্য কেন্দ্ৰটো ৩০ খন বিচনাযুক্ত চিকিৎসালয়লৈ উন্নীত কৰি চবুৱা অঞ্চলতো চিকিৎসা সেৱা আগবঢ়োৱাৰ ব্যৱস্থা কৰা হৈছে।
- (গ) প্ৰশ্ন নুঠে।



**Sub :No. of posts.**

**Dr. Kalyan Kumar Gogoi asked :**

**\* 618, Will the Minister of Health & Family Welfare be pleased to state :**

- (a) How many post of professor, Associate prof. Assatt. Prof., Registrar and Demonstrator are lying vacant in Assam Medical College, Silchar Medical College and Guwahati Medical College till today?
- (b) What is the reason behind for not appointing permanent principal in Assam Medical College and Guwahati Medical College ?

**Dr. Bhumidhar Barman (Health & Family Welfare) replied :**

- (a) The following posts of professor, Associate Professor, Asstt. Professor, Registrar and Demonstrator etc. are lying vacant in three Medical Colleges of the State.

**(1) Assam Medical College, Dibrugarh.**

(i)	Professor	-	4 (four)
(ii)	Associate Professor	-	3 (three)
(iii)	Asstt. Professor	-	8 (eight)
(iv)	Registrar/Demonstrator etc.	-	12 (twelve)

(2) Silchar Medical College, Silchar

- (i) Professor - 5 (Five)  
(ii) Associate Professor - 1 (one)  
(iii) Asstt. Professor - 11 (Eleven)  
(iv) Registrar/Demonstrator/  
Anaesthetist etc. - 12 (twelve)

(3) Guwahati Medical College, Guwahati

- (i) Professor - 9 (nine)  
(ii) Director of Regional Institute- 1 (one)  
of Ophthalmology.  
(iii) Associate Professor - 1 (one)  
(iv) Associate Professor - 2 (two)  
(v) Registrar/Demonstrator etc. - 7 (seven)

(b) Regular Principal has already been appointed in Assam Medical College, Dibrugarh and Gauhati Medical College, Guwahati.

বিষয় : কল গৱেষণা কেন্দ্ৰ।

শ্ৰী প্ৰণয় ৰাভাই সুধিছে :

৬১৯। মাননীয় কৃষি বিভাগৰ মন্ত্ৰী মহোদয়ে অনুগ্ৰহ কৰি জনাবনে :

- (ক) গোৱালপাৰা জিলাৰ দৰংগিৰিত কল গৱেষণা কেন্দ্ৰ স্থাপনৰ বাবে কেন্দ্ৰ চৰকাৰৰ পৰা কিবা প্ৰস্তাৱ আছিল নেকি?

- (খ) যদি আছিল, বৰ্তমান কি অৱস্থাত আছে?
- (গ) যদি নাই ইয়াৰ বাবে কিবা ব্যৱস্থা গ্ৰহণ কৰিব নেকি?

ডাঃ অৰ্শেণ্দু কুমাৰ দে, (কৃষি বিভাগৰ মন্ত্রী)য়ে উত্তৰ দিছে :

- (ক) নাই।
- (খ) প্ৰশ্ন নুঠে।
- (গ) নব্বৈৰ দশকৰ আৰম্ভণিতে অসম চৰকাৰৰ অনুৰোধ মৰ্মে ভাৰতীয় কৃষি গৱেষণা পৰিষদৰ অধীনত প্ৰস্থাপিত কল গৱেষণা কেন্দ্ৰ এটা দৰংগিৰিত প্ৰতিষ্ঠা কৰিবৰ বাবে বিশেষজ্ঞৰ দল এটা কেন্দ্ৰীয় চৰকাৰে প্ৰেৰণ কৰিছিল। বিশেষজ্ঞৰ দলটোৱে দৰংগিৰিত কল গৱেষণা কেন্দ্ৰটোৰ প্ৰস্তাৱ নাকচ কৰে।

বিষয় : ৩০ খন শয্যা বিশিষ্ট হস্পাতাল।

শ্ৰী পৰিমল শ্ৰুৱৈবৈদ্য জিজ্ঞাসা কৰেছে :

৬২০, মাননীয় স্বাস্থ্য বিভাগৰ মন্ত্রী মহোদয় অনুগ্ৰহ কৰিয়া জানাবেন কি :

- (ক) দ : কৰিমগঞ্জ সমষ্টিৰ অন্তৰ্গত নিলামবাজাৰ হস্পাতালটিকে ৩০ শয্যা বিশিষ্ট হস্পাতালে উন্নীতকৰনেৰ দীৰ্ঘদিনেৰ সৰকাৰি সীদ্ধান্ত আজ অৱধি বাস্তৱায়িত হয় নাই কেন?
- (খ) সৰকাৰ অতিসত্তৰ তা বাস্তৱায়িত কৰাৰ কোন পদক্ষেপ নিচ্ছেন কি?

ডাঃ ভূমিধৰ বৰ্মন (স্বাস্থ্য আৰু পৰিয়াল কল্যাণ বিভাগৰ মন্ত্রী)য়ে উত্তৰ দিছে :

- (ক) নিলাম বজাৰত ৬ খন যুক্ত হস্পাতালৰ নিৰ্মাণৰ কাম পূৰ্ত্তিৰ পৰা কৰি থকা হৈছে। অৱশ্যে দুবছৰৰ পূৰ্বে ৩০ খন বিচনা যুক্ত চিকিৎসালয় নিৰ্মাণৰ বাবে জিলা যুটীয়া স্বাস্থ্য সেৱা সঞ্চালকে প্ৰস্তাৱ দিছিল।

- (খ) সদ্যহতে ৬ খন বিচনাযুক্ত চিকিৎসালয়ৰ নিৰ্মাণৰ কামহে সম্পূৰ্ণ কৰাৰ কথা ভৱা হৈছে আৰু সেইহাতে ব্যৱস্থাও গ্ৰহণ কৰা হৈছে।

বিষয় : কেৰাচিন তেলৰ বিতৰণ।

শ্ৰী খলিলুৰ-ৰহমান চৌধুৰীয়ে সুধিছে :

৬২১, মাননীয় খাদ্য আৰু অসামৰিক যোগান ভাগৰ মন্ত্ৰী মহোদয়ে অনুগ্ৰহ কৰি জনাবনে :

(ক) শ্ৰেজাই মঙ্কুমাৰত P. D. S. আঁচনিৰ জৰিয়তে আহে কিমান কেৰাচিন বিতৰণ কৰা হয় ?

(খ) যমুনামুখ সমষ্টিত মাহে কিমান P. D. S. আঁচনিৰ কেৰাচিন বিতৰণ কৰা হয় আৰু কোন কোন এজেণ্টৰ জৰিয়ত কৰা হয়?

(তালিকাত সদনৰ মেজত দাখিল কৰিব)

ডাঃ অৰ্ধেন্দু কুমাৰ দে (খাদ্য আৰু অসামৰিক যোগান বিভাগৰ মন্ত্ৰী)য়ে উত্তৰ দিছে :

(ক) শ্ৰেজাই মঙ্কুমাৰত মাহে P. D. S. আঁচনিৰ জৰিয়তে ৫২১ মেট্ৰিকটন কেৰাচিন তেল বিতৰণ কৰা হয়।

(খ) যমুনামুখ সমষ্টিত P. D. S. আঁচনিৰ জৰিয়তে মাহে ২২,২২,৪২৫ লিটাৰ কেৰাচিন বিতৰণ কৰা হয়। যি সকল এজেণ্টৰ জৰিয়তে যমুনামুখ সমষ্টিত কেৰাচিন তেল বিতৰণ কৰা হয়, উক্ত এজেণ্ট সকলৰ তালিকা সংলগ্ন কৰি দিয়া হৈছে। (See Annexure V)

বিষয় : খালী পদৰ সংখ্যা।

শ্ৰী জগদীশ ভূঞাই সুধিছে :

৬২১। মাননীয় খাদ্য আৰু অসামৰিক যোগান ভাগৰ মন্ত্ৰী মহোদয়ে অনুগ্ৰহ কৰি জনাবনে :

- (ক) শদিয়া মহকুমাত খাদ্য আৰু অসামৰিক যোগান বিভাগৰ কি কি পৰ্যায়ৰ কিমান সংখ্যক অনুমোদিত পদ আছে?
- (খ) উক্ত অনুমোদিত পদৰ বিপৰীতে কিমান বিষয়াই কি কি পদত কাৰ্যনিৰ্বাহ কৰি আছে?
- (গ) বিষয়া নথকা পদ সমূহ পূৰণৰ ব্যৱস্থা লবনে?
- (ঘ) কেতিয়া লব?

ডাঃ অৰ্শেদু কুমাৰ দে (খাদ্য আৰু অসামৰিক যোগান বিভাগৰ মন্ত্ৰী)য়ে উত্তৰ দিছে :

- (ক) শদিয়া মহকুমাত খাদ্য আৰু অসামৰিক যোগান বিভাগৰ বাজপত্ৰিত আৰু অৰাজপত্ৰিত মুঠ ৯ টা অনুমোদিত পদ আছে।

বাজপত্ৰিত পদ -	সহকাৰী সঞ্চালক	-	১ টা
	অধীক্ষক	-	১ টা
	পৰিদৰ্শক	-	২ টা
অৰাজপত্ৰিত পদ -	উপ পৰিদৰ্শক	-	৩ টা
	উচ্চ বৰ্গৰ সহায়ক	-	১ টা
	নিম্ন বৰ্গৰ সহায়ক	-	১ টা

- (খ) উক্ত অনুমোদিত পদৰ বিপৰীতে তলত উল্লেখ কৰা পদ বিলাকত বিষয়া আৰু কৰ্মচাৰীয়ে বৰ্তমান কাৰ্য নিৰ্বাহ কৰি আছে।

পৰিদৰ্শক	-	২ জন
উপ পৰিদৰ্শক	-	১ জন
উচ্চবৰ্গৰ সহায়ক	-	১ জন
নিম্নবৰ্গৰ সহায়ক	-	১ জন।

(গ) হয়। সহকাৰী সঞ্চালক আৰু অধীক্ষক পদ দুটাত পদোন্নতি দি পুৰণ কৰাৰ কথা বিবেচনা কৰি থকা হৈছে আৰু উপবিধাৰ্শক পদ দুটা অতি কম সময়ৰ ভিতৰত পুৰণ কৰাৰ বাবে ব্যৱস্থা লোৱা হ'ব।

(ঘ) এই সম্পৰ্কে উক্ত (গ)ত উল্লেখ কৰা হৈছে।

বিষয় : অবৈধ বেচন কাৰ্ড।

শ্ৰীমতী অজন্তা নেওগে সুধিছে :

৬২৩। মাননীয় খাদ্য আৰু অসামৰিক যোগান বিভাগৰ মন্ত্ৰী মহোদয়ে অনুগ্রহ কৰি জনাবনে:

(ক) নিয়ন্ত্ৰীত সুলভ মূল্যৰ সামগ্ৰী সমূহ বিতৰণ কৰাৰ ক্ষেত্ৰত ৰাজ্যখনত বহুতো অবৈধ বেচন কাৰ্ড থকাৰ কথা চৰকাৰৰ জ্ঞাতনে?

(খ) উক্ত অবৈধ বেচন কাৰ্ড সমূহ নাইকিয়া কৰি অসাধু ব্যবসায়ী সকলক চেনী, কেৰাচিন তেলৰ অবৈধ ব্যবসায় বোধ কৰিবলৈ চৰকাৰে কেনে ব্যৱস্থা গ্ৰহণ কৰিছে?

(গ) গোলাঘাট জিলাত এনে অবৈধ কাৰ্ড চিনাক্ত কৰণৰ ক্ষেত্ৰত চৰকাৰে কিবা ব্যৱস্থা গ্ৰহণ কৰিছেনে?

ডাঃ অৰ্শেদু কুমাৰ দে, (খাদ্য আৰু অসামৰিক যোগান বিভাগৰ মন্ত্ৰী)য়ে উত্তৰ দিছে :

(ক) ৰাজ্যখনৰ জিলা আৰু মহকুমা সমূহত অবৈধ বেচন কাৰ্ড থকাৰ কথা চৰকাৰৰ জ্ঞাত।

(খ) অবৈধ বুলি প্ৰমাণিত বেচন কাৰ্ড সমূহ নাকচ কৰা হয়।

(গ) হয়।

বিষয় : বিজলী মহুকুমাৰ চিকিৎসালয়।

শ্ৰী 'ৰমিতা' ব্ৰহ্মই সুধিছে :

৬২৪, মাননীয় স্বাস্থ্য বিভাগৰ মন্ত্রী মহোদয়ে অনুগ্রহ কৰি জনাবনে :

- (ক) বিজলী মহুকুমাৰ অন্তৰ্গত কোন কোন চিকিৎসালয়ত ডাক্তৰ নাই চৰকাৰ অৱগতনে ?
- (খ) অসমত বুজন সংখ্যক ডাক্তৰ থকা স্বত্বেও পিছপৰা আৰু জনজাতীয় অঞ্চলত ডাক্তৰ নিযুক্তি দিয়াত চৰকাৰৰ অৱহেলা কিয় ?
- (গ) চলিত বছৰতে ডাক্তৰ নিযুক্তি দিয়াৰ বাবে ব্যৱস্থা লবনে ?
- (ঘ) যদি নলয়, ইয়াৰে বিকল্প কিবা চৰকাৰে চিন্তা-চৰ্চা কৰিছেনে ?

ডাঃ ভূমিধৰ বৰ্মন (স্বাস্থ্য আৰু পৰিয়াল কল্যাণ বিভাগৰ মন্ত্রী)য়ে উত্তৰ দিছে :

(ক) বিজলী মহুকুমাৰ নিম্ন উল্লেখিত চিকিৎসালয় সমূহত বৰ্ত্তমান ডাক্তৰ নাই —

(১) চুভাইয়াৰ ৰাজ্যিক চিকিৎসালয়।

(২) মাক্ৰাপাৰা কজিগাওঁ ৰাজ্যিক চিকিৎসালয়।

(৩) বহুগুৰি প্ৰাথমিক স্বাস্থ্য কেন্দ্ৰ।

(৪) পানবাৰী স্বাস্থ্য কেন্দ্ৰ।

(খ) ডাক্তৰ নিযুক্তিৰ ক্ষেত্ৰত চৰকাৰে অৱহেলা কৰাৰ প্ৰশ্নই নুঠে।

(গ) নিযুক্তি প্ৰক্ৰিয়া চলি আছে।

(ঘ) প্ৰশ্ন নুঠে।

বিষয় : চাউল বপ্তানী।

শ্ৰী ৰূপগছিং বংহংয়ে সুধিছে :

৬২৫। মাননীয় খাদ্য আৰু অসামৰিক যোগান বিভাগৰ মন্ত্ৰী মহোদয়ে অনুগ্রহ কৰি জনাবনে :

(ক) পাঞ্জাব, হৰিয়ানা আদি প্ৰদেশৰ পৰা অসম চৰকাৰে বছৰি কিমান M. T. চাউল আমদানী কৰে?

(খ) কাৰ্বি আংলং আৰু উত্তৰ কাছাৰ জিলাত সুলভ মূল্যৰ যোগেদি কিমান জনক চাউল, আটা আদি দিয়া হয়?

(গ) সুলভ মূল্যৰ চাউল আটা, কেৰাচিন আদিৰ দাম কিমানত থাৰ্ফ কৰা হৈছে?

(ঘ) ঠাই বিশেষে চাউল, আটা, কেৰাচিন আদি সুলভ মূল্যৰ দাম থাৰ্ফ কৰা হয় নেকি আৰু যদি হয় পাহৰীয়া অঞ্চলৰ বাবে কিবা বেলেগ মূল্য থাৰ্ফ কৰা হৈছে নেকি?

ডাঃ অৰ্ধেন্দু কুমাৰ দে (খাদ্য আৰু অসামৰিক যোগান বিভাগৰ মন্ত্ৰী)য়ে উত্তৰ দিছে :

(ক) পাঞ্জাব, হৰিয়ানা আদি প্ৰদেশৰ পৰা অসম চৰকাৰে চাউল আমদানী নকৰে।

(খ) কাৰ্বি আংলং আৰু উত্তৰ কাছাৰ জিলাত সুলভ মূল্যৰ যোগেদি ৯,৬৮,১০৫ জনক চাউল, আটা আদি যোগান ধৰা হয়।

(গ) সুলভ মূল্যৰ চাউল, আটা আদিৰ থাৰ্ফদাম তলত দিয়া হ'ল

(১) চাউল - এ, পি, এল. (গ্ৰেড এ) প্ৰতি কিঃ গ্ৰাঃ ত ৯,৪৩ টকালৈ  
বি, পি, এল প্ৰতি কিলোগ্ৰামত ৬,২৭ টকাৰ পৰা ৬,৬৭  
টকালৈ (যোৰা ১২/৭/২০০১ ৰ পৰা)



(২) আটা - এ, পি, এল প্রতি কিলোগ্রামত ৭,৮২ টকাৰ পৰা ৮,০৭ টকালৈ।

(৩) গোটা ঘেঁহু - এ, পি, এল ৬,৭৬ টকাৰ পৰা ৭,০১ টকালৈ (প্রতি কিঃ গ্ৰাঃ)

(৪) কেৰাচিন তেল - ৭,৩৪ টকাৰ পৰা ৭,৪৭ টকালৈ (প্রতি লিটাৰত)

(ঘ) সুলভ মূল্যৰ চাউল, আটা আদিৰ দাম জিলা/মহকুমাত স্থিৰ কৰা হয়। এই মূল্য সমতল (Plain)/নৈ-পৰীয়া অঞ্চল(Riverine)/পাহাৰীয়া অঞ্চল (Hills) স্থিৰত নিৰ্দ্ধাৰণ কৰা হয়।

বিষয় : থলুৱা জাতৰ মাছ সংৰক্ষণ।

শ্ৰী গুণীন হাজৰিকাই সুধিছে :

৬২৬, মাননীয় মীন বিভাগৰ মন্ত্ৰী মৰ্বেদয়ে অনুগ্রহ কৰি জনাবনে :

(ক) মাছ উৎপাদন কৰা ঠাইৰ পৰা বিশেষকৈ বিল, দলনি আদিৰ পৰা বড়্ৰে খানৰ পথাৰত পাম্পৰে পানী দিয়াৰ ফলত থলুৱা জাতৰ মাছৰ বিস্তাৰ ক্ষতি হোৱা বিষয়টো চৰকাৰ অৱগতনে?

(খ) বিল, দলনি সমূহ ৰক্ষণাবেক্ষণৰ লগতে থলুৱা জাতৰ মাছ সংৰক্ষণৰ বাবে আহিন প্ৰনয়ন কৰিবনে?

(গ) বড়্ৰে খানৰ কৃষক সকলক এই বিষয়ে জ্ঞাত কৰিবলৈ প্ৰচাৰৰ আঁচনি ল'বনে?

শ্ৰীমতী হেমপ্ৰভা শইকীয়া (মীন বিভাগৰ মন্ত্ৰী)য়ে উত্তৰ দিছে :

(ক) বিল, দলনি আদিৰ পৰা বড়্ৰে খানৰ পথাৰত পাম্পৰে পানী দিয়াৰ ফলত থলুৱা জাতৰ মাছৰ বিস্তাৰ ক্ষতি হোৱাৰ বিষয়টো চৰকাৰ অৱগত নহয়।

(খ) এই ক্ষেত্ৰত ভৱিষ্যতে আৱশ্যক অনুযায়ী ব্যৱস্থা লোৱাৰ পৰিকল্পনা কৰিব পাৰি।

(গ) ত্ৰা

**Sub : Stock go-down at Karimganj.**

**Shri Mission Ranjan asked :**

**627. Will the Minister of Food & Civil Supplies be pleased to state:**

(a) Whether any step has been taken by the Govt. For construction of one Buffer Stock go-down at Karimganj?

(b) If so, please State it in detail ?

(c) When construction will be started ?

**Dr. Ardhendu Kumar Dey (minister, Food & Civil Supplies) replied.**

(a) Yes.

(b) The matter relating to construction of godown at Karimganj has already been taken up with the Senior Regional Manager, Food Corporation of India, Guwahati. Discussion has also been held with the officials of food corporation of India. The Regional Manager, Food Corporation of India has informed the Govt. that they have submitted a proposal for construction of a 5000 M. T. Capacity

godown at Karimganj to the Zonal Manager, North Eastern for approval.

- (c) The Regional Manager, Food Corporation of India has assured that as soon as approval and budgetary allocation of fund is received from their Head Quarters they will proceed for accupiring the land and to construct the godown at Karimganj.

**Sub : Assam Agricultural University.**

**Shri Dilip Kumar Saikia asked :**

**\* 628, Will the Minister of Agriculture be pleased to state :**

- (a) What is proportion of State funding to the Assam Agriculture University Vis-a-vis the Central Government ? (Year wise allotment of fund and actual grant given to the Assam Agriculture University by the Govt. of Assam during the last five years)
- (b) Is it true that the Dean Faculty of Veterinary Science, Khanapara uses the College Gypsy belonging to a research project for his daughters personal comforts ?
- (c) What is the total expenditure incurred by the University in POL and maintenance of the said Gypsy during the last 3 years ?

- (d) Action taken by the Govt. on report of financial and administrative anomalies in the Assam Agriculture University during the tenure of Ex-Vice-Chancellor Dr. A. N. Mukhopadhaya (May, 1997 to May, 1999) the details of which were placed in the 10<sup>th</sup> Assembly.

**Dr. Ardhendu Kr. Dey (Minister, Agriculture) replied :**

- (a) The proportion of State funding to the AAU Vis-a-vis the Central Govt. for last five years are given at Annexure-I. (See Annexure-VI)
- (b) Not true. The vehicle was not used for any personal comforts by the Dean. The vehicle in question does not belong to any research project. It was provided by the wildlife Institute of India for providing expert services in wildlife programme of the State. The vehicle has been used for visit of scientists to different wildlife National Parks, viz Kaziranga, Manas, Pobitora, Nameri etc. different wildlife sanctuaries, Livestock Research Station, Wildlife Health Co-ordinator's visit to different wildlife divisions located at Nagaon, Bokakhat, Tinsukia, Tezpur, Mangaldoi, Manas, Borpeta Road,

Kokrajhar etc. Wildlife divisions of Shillong, Meghalaya, Silchar, Aizwal, Mizoram and nearby areas, Imphal, Manipur, Kohima, Nagaland, Namdapha, Tiger Reserve, Debang, Miao, Arunachal Pradesh, Karimganj, Sepahigala, Venglemun, Tripura, Zoos of different States of the North Eastern Region, official Vesit of officers from Khanapara to AAU Jorhat Campus, airport duties to receive personnel of wildlife etc.

(c) Total amount spent on-maintenance (repairing) of the vehicle during the last 3 years is Rs. 13,759.00 (Rupees Thirteen thousand seven hundred fifty nine) only. Total expenditure on POL and Maintenance by the University was about Rs. 49,759.00 (Rupees forty nine thousand seven hundred fifty nine) only.

(d) The memorandum of allegations against the Ex-Vice-Chancellor has been processed by the Chancellor's Secretariat in consultation with the Chief Vigilance Commissioner, Govt. of Assam after obtaining inputs from parties involved. Based on the CVC's advice, specific directions have been given by the Chancellor for initiating necessary action against the defaulters for those allegations found to be prima facia cases of irregularities. The University has initiated the required action.

বিষয় : বেচম ফাৰ্মৰ সংখ্যা।

শ্ৰী পানী বাম ৰাভাই সুধিছে :

৬২৯। মাননীয় বেচম বিভাগৰ মন্ত্ৰী মহোদয়ে অনুগ্রহ কৰি জনাবনে :

(ক) অসমত বৰ্ত্তমান বেচম ফাৰ্ম কিমান খন আছে?

(খ) ফাৰ্মবোৰ উৎপাদনক্ষম হৈ আছেনে? (কিমান খন সদনৰ মেজত তালিকা দিব)

(গ) পাখামাৰা, ববমা, আৰু সুবন খাটী বেচম ফাৰ্মবোৰ উৎপাদন বন্ধ হৈ থকাৰ কাৰণ কি?

(ঘ) উক্ত ফাৰ্মবোৰ খোলাৰ ব্যৱস্থা লবনে আৰু যদি লয় কেতিয়ালৈ লব?

ডঃ হেমপ্ৰভা শইকীয়া (বেচম বিভাগৰ মন্ত্ৰী)য়ে উত্তৰ দিছে :

(ক) অসমত বৰ্ত্তমান দহ খন বেচম ফাৰ্ম আছে।

(খ) ফাৰ্মবোৰ আংশিক ভাবে উৎপাদনক্ষম হৈ আছে। (দহ খন বেচম ফাৰ্মৰ তালিকা সদনৰ মেজত দাখিল কৰা হ'ল।)  
(See Annexure-VII)

(গ) পাখামাৰা, ববমা আৰু সুবনখাটা ফাৰ্ম কেইখন বন্ধ হৈ থকাতো সচা নহয়।

(ঘ) ফাৰ্ম কেইখন অধিক উৎপাদন ক্ষম কৰি তুলিবলৈ প্ৰচেষ্টা লোৱা হ'ব।

বিষয় : টকা আৱণ্টন।।

শ্ৰী ফণীভূষণ চৌধুৰীয়ে সুধিছে :

৬৩০। মাননীয় পঞ্চায়ত আৰু গ্রামোন্নয়ন বিভাগৰ মন্ত্ৰী মহোদয়ে অনুগ্রহ কৰি জনাবনে :

- (ক) বগুড়া জিলাত IAY/Upgra-dation/Rural Shetterৰ বাবে কিমান টকা আৱণ্টন হৈছে?
- (খ) উক্তখন উন্নয়ন খণ্ড সমূহত জনসংখ্যা অনুপাতে বিৱৰণ কৰা হৈছেনে? (প্ৰতিটো উন্নয়ন খণ্ডৰ বিপৰীতে আৱণ্টিত ধনৰ পৰিমাণ উল্লেখ কৰিব)
- (গ) যদি হোৱা নাই উন্নয়ন খণ্ড সমূহক কিহৰ ভিত্তিত বগুড়া জিলাত উক্তখন সমূহ বিতৰণ কৰা হৈছে?
- (ঘ) উক্ত খন বিতৰণ কৰাৰ বাবে কেন্দ্ৰীয় চৰকাৰৰ নীতি কি?
- (ঙ) উক্ত খন বিতৰণৰ ক্ষেত্ৰত কেন্দ্ৰীয় চৰকাৰৰ নীতি উল্লেখ কৰা হৈছে নেকি?

ডাঃ ভূমিধৰ বৰ্মন (পঞ্চগয়ত আৰু গ্ৰামোন্নয়ন বিভাগৰ মন্ত্ৰী)য়ে উত্তৰ দিছে:

(ক) বগুড়া জিলাত IAY/Upgra-dation/Rural Shetter ৰ বাবে তলত দিয়া ধৰণে খন আৱণ্টন দিয়া হৈছে—

১। IAY - মুঠ ৩৩৩.৯৮ লাখ টকা।

২। Upgradation - মুঠ ৮৩.৪৯ লাখ টকা।

৩। PHGY (Rural Shelter) - মুঠ ১৫১.৫৯ লাখ টকা খো হুই হৈছে।  
খণ্ড উন্নয়নৰ বিপৰীতে আৱণ্টিত ধনৰ পৰিমাণ পৰিশিষ্ট ১৩  
দিয়া হ'ল। (See Annexure-VIII)

(গ) ভাৰত চৰকাৰৰ নীতি নিৰ্দেশনামতে খন সমূহ বিতৰণ কৰা হৈছে।

(ঘ) উক্তখন বিতৰণ কৰাৰ বাবে কেন্দ্ৰীয় চৰকাৰৰ নীতি নিৰ্দেশনা তলত উল্লেখ কৰা হ'ল—

ভাৰত চৰকাৰৰ আই এ, বাই নীতি নিৰ্দেশনা দফা ৩ মতে দৰিদ্ৰ সীমাৰেখাৰ তলৰ অনুসূচিত জাতি, জনজাতি, বন্ধন মুক্ত শ্ৰমিক আৰু আন অনুসূচিত জাতি, জনজাতি লোক Target Group হ'ব লাগে।

দফা ৫ মতে হিৰাধিকাৰী নিৰ্বাচন কৰোতে তলত উল্লেখিত লোক সকলক অগ্ৰাধিকাৰ দিব লাগে—

ক। বন্ধন মুক্ত শ্ৰমিক

খ। অনুসূচিত জাতি/জনজাতি

গ। অন্য অনুসূচিত জাতি/জনজাতি

ঘ। শাৰিৰীক ভাবে অক্ষম

ঙ। সামৰিক বাহিনীত কাম কৰা লোকৰ বিধবা পত্নী।

(ঙ) হেৰা নাই।

Sub :

MAHALDAR OF LALPUL.

Shri Abdul Jabbar asked :

\* 631, Will the Minister of Panchayat & Rural Development be pleased to state :

(a)

Whether the Govt. is aware of the fact that the S. D. O. (c) Udalguri exempted the Mahaldars of Lalpul and Bechimari Bazar under Dalgaon LAC for the year 1998-1999 and 1999-2000 without any Government approval and collected lakh and lakhs of Govt. money?



(b) Will the Govt. cause an enquiry why the B. D. O. Bechimari Dev. Block has not lodged any Bakijai case against certain Mahaldars for the year 1995 till date for the failure of the Mahaldars to deposit their did money?

**Dr. Bhumidhar Barman (Minister Panchayat & Rural Development) Replied :**

- (a) Yes, Information received that remission was granted to the Mahaldar of Bechimari open market in the year 2000 for an amount of Rs. 85,000/- by the then S. D. O (C) and President of the Anchalik Panchayat Sri Anurag Goel and remission for an amount of Rs. 8,125/- was granted to the Mahaldar of Lalpool open market by the then S. D. O (C) and President of the Anchalik Panchayat Sri S. K. Baruah, ACS without obtaining any Govt's approval.
- (b) Bakijai cases have already been lodged by the B. D. O. Bechimari Dev. Block against the defeulting Mahaldars.

**বিষয় : নতুন Action Plan ৰ ব্যৱস্থা।।**

**শ্ৰী উৎপল দত্তই সুধিছে :**

৬৩২। মাননীয় পঞ্চায়ত আৰু গ্ৰামোন্নয়ন বিভাগৰ মন্ত্ৰী মহোদয়ে অনুগ্রহ কৰি জনাবনে :

- (ক) ARDA ৰ পূৰ্বৰ য়ে Governing Body য়ে এবাৰ অনুমোদন জনোৱা Action Plan সম্পূৰ্ণ নহলে ২য়

বছৰত Governing Body য়ে কেন্দ্ৰীয় চৰকাৰৰ  
গ্রামোন্নয়ন বিভাগৰ নিৰ্দেশাৱলী অনুযায়ী নতুন Action  
Plan প্ৰস্তুত কৰাৰ বেলিকা কি ব্যৱস্থা লব লাগে?

(খ) লক্ষীমপুৰ জিলাত গ্রামোন্নয়ন বিভাগে পুৰণা Action Plan  
আৰু অৰ্দ্ধনিৰ্মিত বা নিৰ্মাণ নোহোৱা (সকলো ধৰণৰ আঁচনিৰ  
ক্ষেত্ৰত যেনে JGSY, IAY, EAS etc. আঁচনি সমূহক  
অগ্ৰাধিকাৰ ভিত্তিত নতুন Action Plan ত অন্তৰ্ভুক্ত  
নকৰাটো বিধি সন্মত হৈছেনে?

(গ) যদি এই কাৰ্য্যত কেন্দ্ৰীয় চৰকাৰ বিধি সন্মত হোৱা নাই,  
পুৰণা Action Plan ত অৰ্দ্ধনিৰ্মিত বা নিৰ্মাণ নোহোৱা  
আঁচনি সম্পূৰ্ণ কৰাৰ বাবে লক্ষীমপুৰ জিলা বিষয়াক এক  
জৰুৰী নিৰ্দেশ বাৰ্ত্ত দিয়াৰ ব্যৱস্থা চৰকাৰে কৰিব নেকি?

ডাঃ ভূমিধৰ বৰ্মণ (পঞ্চায়ত আৰু গ্রামোন্নয়ন বিভাগৰ মন্ত্ৰী)য়ে উত্তৰ দিছে:

(ক) জিলা পৰিচালনা সমিতিয়ে অনুমোদন জনোৱা আঁচনি সমূহ  
পৰ্য্যায়ক্রমে গাওঁ সভাৰ অনুমোদন সাপেক্ষে ২য় বছৰৰ  
Annual Action Plan (AAP) ত সোমোৱাৰ ব্যৱস্থা  
কৰা হয়। Annual Action plan ত আধৰুৱা হৈ থকা  
কামক অগ্ৰাধিকাৰ দিয়া উচিত।

(খ) জিলা গ্ৰামীন অৰ্বিকাশ অধীকৰণত গভৰ্ণিং বডিয়ে এই  
বিষয়ে সিদ্ধান্ত লব পাৰে।

(গ) বিস্ময়টোৰ ওপৰত গভৰ্ণিং বডিয়ে প্ৰচলিত গাইডলাইন অনুযায়ী  
ব্যৱস্থা লব। চৰকাৰৰ নিৰ্দেশনাৰ প্ৰশ্ন নুঠে।

বিষয় : সমবন্ধিত প্ৰকল্প আঁচনি।।

শ্ৰী পবিত্ৰ ডেকাই সুধিছে :

৬৩৩। মাননীয় হস্ততাঁত বিভাগৰ মন্ত্ৰী মহোদয়ে অনুগ্ৰহ কৰি জনাবনে :

(ক) ১৯৯৫ চনৰ পৰা ২০০১ চনৰ ফেব্ৰুৱাৰী মাহলৈ কেন্দ্ৰীয়

চৰকাৰে সমন্বিত প্ৰকল্প আঁচনি (Project Package Scheme) ৰ অসম চৰকাৰক কিমান পৰিমাণৰ টকা অৱটন দিছে?

(খ) এই প্ৰকল্পৰ অধীনত ৰাজ্যখনত কিমান আঁচনি চলি আছে? জিলা ভিত্তিত হিচাব দিব।

(গ) উক্ত আঁচনিৰ অধীনত ৰাজ্যখনত কিমান গৰাকী শিপিনী উপকৃত হৈ আছে?

ডঃ হেমপ্ৰভা শইকীয়া (হস্ত তান্ত আৰু বস্ত শিল্প বিভাগৰ মন্ত্ৰী)য়ে উত্তৰ দিছে :

(ক) ৫৯০২.৪০ লাখ টকা। উক্ত আৱৰ্তিত টকাৰ বিপৰীতে ৰাজ্য খনলৈ মুঠ ৩৪৭৩.০৬১৫ টকা মোকলাই দিছে।

(খ) ৩১৩ টা আঁচনি।

কামৰূপ জিলাত = ৭৬ টা, দৰং = ১৫ টা, ডিব্ৰুগড় = ৮ টা, শোণিতপুৰ = ২০ টা, কাছাৰ = ৪ টা, উমৰ কাছাৰ = ৬ টা, কৰিমগঞ্জত = ৯ টা, তিনিচুকীয়া = ৪ টা, নগাঁও = ৩১ টা, বৰপেটা = ২০ টা, নলবাৰী = ৯ টা, ধুবুৰী = ৯ টা, শিৱসাগৰ = ৪ টা, গোৱালপাৰা = ২ টা, গোলাঘাট = ১১ টা, যোৰহাট = ২ টা, বঙাইগাঁও = ৯ টা, কোকৰাঝাৰ = ৬ টা, লখিমপুৰ = ২৫ টা, খেমাৰী = ৩০ টা, ব্ৰহ্মপুৰ = ৮ টা, মৰিগাঁও = ৩ টা, কাৰবি আংলং = ২ টা।

(গ) ৫২,৬২৫ গৰাকী।

বিষয় : আৱণ্টিত ধন।

শ্ৰী মতিলু বসুমতাৰীয়ে সুধিছে :

৬৩৪। মাননীয় পঞ্চায়ত আৰু গ্রামোন্নয়ন বিভাগৰ মন্ত্ৰী মহোদয়ে অনুগ্রহ কৰি

জনাবনে :

- (ক) ২০০১-২০০২ চনৰ বিত্তীয় বৰ্ষত বগুড়া জিলাই পঞ্চায়ত আৰু গ্রামোন্নয়ন বাবদ কিমান টকা আৱণ্টিত পাইছে? জিলা প্ৰতিটো উন্নয়ন খণ্ডক আৱণ্টিত দিয়া টকা দাতা সহকাৰে সদনৰ মেজত দিব)
- (খ) চিঙ্গী আৰু বড়ৈবজাৰ উন্নয়ন খণ্ডই ২০০০-২০০১ বৰ্ষত EAS আৰু IAY শিতানত কিমান টকা আৱণ্টিত পাইছিল?
- (গ) উক্ত উন্নয়ন খণ্ড বিলাকত JAY ৰ বাবদ আৱণ্টিত টকা খৰছ কৰা হ'ল যদিও নিৰ্মাণৰ কাম বিলাক কি কাৰণত সম্পূৰ্ণ কৰা নহল?

ডাঃ ভূমিধৰ বৰ্মা (পঞ্চায়ত আৰু গ্রামোন্নয়ন বিভাগৰ মন্ত্ৰী)য়ে উত্তৰ দিছে:

(ক) জিলা গ্রামোন্নয়ন বগুড়া জিলা এ তলত দিয়া ধৰণে ২০০১-২০০২ চনৰ বিত্তীয় বৰ্ষত টকা পাইছে:—

(i) আই এ ওৱাই	:	মুঠ টকা	৪১৭.৪৭ লাখ
(ii) ই এ এচ	:	”	৭৯৮.০০ লাখ
(iii) পি এম জি এচ ওৱাই	:	”	২৩৯.০০ লাখ
(iv) পি এম জি ওৱাই	:	”	১৫১.৫৯ লাখ
(v) জে জি এচ ৰওৱাই	:	”	৯৮৮.৩৯ লাখ

প্রতিটো উন্নয়ন খণ্ডেই আর্কটন দিয়া টকা Date সহকারে তলত উল্লেখ কৰা হ'ল :

(টকা লাখত)

ক্রমিক নং	উন্নয়ন খণ্ডৰ নাম	ই এ এচ	আই এ ওৰাই	জে জি এচ ওৰাই	পি এম জি ওৰাই
১	২	৩	৪	৫	৬
১	বৰোবজাব	৩৫২২১	০০৯৬১	০৫৯৩২	০০০৩
২	মানিকপুৰ	৩৬০১২১	০২৩৩৩	৩৩১৩৩১	০৪২২
৩	সুজলাগ্রাম	৫১৬১৫৫	০৬৯৪	২৬৬৯	০৯৫৫
৪	বইটামাৰী	৬১৪১৫	০৯৩৬	৫২৬৩০	০৬১২
৫	ভালভাচ	৬৯১৩	০৩৩৩	৪০৬১১	০৫৯১
৬	টপাৰী	১৩৬৬৯	০৫৩৬	৫৩৬৩০	০৪১২
৭	চিলী	৫৬৬২৬	০১২৪	৫৯৫১১	০৫৩১

- (খ) চিদলী আৰু বৰোবজাৰ উন্নয়ন খণ্ডই ২০০১-২০০২ বৰ্ষত EAS আৰু JYA শিতানত তলত দিয়া ধৰণে আৱণ্টন পাইছে।

(টকা লাখত)

ক্রঃ নং	উন্নয়ন খণ্ডৰ নাম	EAS	IAY
১	২	৩	৪
১	চিদলী	৬২.৬১৮	৪২.১০
২	বৰো বজাৰ	১২২.৮৩১	৭৯.০০

- (গ) বগুড়া জিলাত হিতাধিকাৰীৰ একোটা সমিতি গঠন কৰি তেওঁলোকৰ এজনক দলপতি হিচাবে লৈ সমিতিৰ নামত পোনপতিয়াভাৱে ধন মোকলাই দিয়া হৈছে। এই কাম মেৰাচি কৰাৰ বাবে প্ৰতিটো সমিতিত একোজন গ্ৰামসেৱক নিয়োগ কৰা হৈছে। প্ৰয়োজনীয় সামগ্ৰী তেওঁলোকে বজাৰৰ পৰা নিৰ্দ্ধাৰিত মানমতে ক্ৰয় কৰি আছে। হিতাধিকাৰীয়ে নিজেই নিজৰ ঘৰ বন্ধা কাম কৰি আছে। বৰ্তমান এইকাম পূৰ্ণগতিত চলি আছে।

বিষয় : বালাপাৰা হস্পিতেল।

ডাঃ তাৰা প্ৰসাদ দাসে সুধিছে :

৬৩৫। মাননীয় স্বাস্থ্য বিভাগৰ মন্ত্ৰী মহোদয়ে অনুগ্রহ কৰি জনাবনে :

- (ক) ১৯৯২-৯৩ বৰ্ষত তেতিয়াৰ আৰু এতিয়াৰ মাননীয় মন্ত্ৰী মহোদয়ে আধাৰশিলা স্থাপন কৰা বালাপাৰা হস্পিতালখন কেতিয়ালৈকে আৰম্ভ কৰা হ'ব ?

- (খ) আধাৰশিলা স্থাপনৰ পূৰ্ণ আঁচনিত অনুমোদন লাভ কৰা হৈছিলনে ?

(গ) অহা বিস্তীৰ্ণ বৰ্ষত এই সম্পৰ্কত কি ব্যৱস্থা গ্ৰহণ কৰিছে?

ডাঃ ভূমিখৰ বৰ্মন (স্বাস্থ্য আৰু পৰিয়াল কল্যাণ বিভাগৰ মন্ত্ৰী)য়ে উত্তৰ দিছে :

(ক) গড়কাপ্তানি বিভাগে প্ৰাক্কলন (Estimate) দাখিল কৰিছে।

(খ) প্ৰশ্ন নুঠে।

(গ) প্ৰাক্কলন (Estimate) অনুমোদন হলেহে ব্যৱস্থা লব পৰা যাব।

বিষয়

: দুৰ্নীতিৰ বিৰুদ্ধে বিহিত ব্যৱস্থা গ্ৰহণ।

শ্ৰী কৰেন্দ্ৰ বসুমতাৰীয়ে সুধিছে :

৬৩৬, মাননীয় পঞ্চায়ত আৰু গ্রামোন্নয়ন বিভাগৰ মন্ত্ৰী মধ্বেদয়ে অনুগ্ৰহ কৰি জনাবনে :

(ক) মাজবাট খণ্ড উন্নয়ন বিষয়া মঃ মনোৰাৰা হুছেইনে বৌতা মাজুলী গাওঁৰ শ্ৰী বীৰমল দৈমাৰীৰ পৰা ইন্দিৰা আবাস যোজনাৰ গৃহমঞ্জুৰী দিম বুলি ৪০০০ টকা উৎকোচ লোৱাৰ বিষয়ে স্থানীয় বিধায়ক শোৱা ২৪-২-২০০২ তাৰিখে বিভাগীয় সচিব শ্ৰীবীৰেন দত্তৰ হাতত অভিযোগ দাখিল কৰাটো হয়নে?

(খ) যদি হয়, এই সন্দৰ্ভত চৰকাৰে কি ব্যৱস্থা লৈছে?

ডাঃ ভূমিখৰ বৰ্মন (পঞ্চায়ত আৰু গ্রামোন্নয়ন মন্ত্ৰী)য়ে উত্তৰ দিছে :

(ক) মাজবাট উন্নয়ন খণ্ডৰ বিষয়া মঃ মনোৰাৰা হুছেইনৰ সন্দৰ্ভত স্থানীয় বিধায়ক শ্ৰীকৰেন্দ্ৰ বসুমতাৰীয়ে অভিযোগ কৰাটো হয়।

(খ) দৰং জিলাৰ উপায়ুক্তৰ পৰা এই সন্দৰ্ভত প্ৰতিবেদন বিচৰা হৈছে। ইয়াৰ উপৰি, উক্ত খণ্ড উন্নয়ন বিষয়াজনৰ বদলি কৰণৰ কথাটো বিবেচনাখীন হৈ আছে।

বিষয় : বিত্তীয় অনিয়ম।

শ্রী বুৰুল দাসে সুধিছে :

৬৩৭। মাননীয় পঞ্চায়ত আৰু গ্রামোন্নয়ন বিভাগৰ মন্ত্রী মহোদয়ে অনুগ্রহ কৰি জনাবনে :

(ক) বিগত চৰকাৰৰ আমোলত মৰিগাওঁ জিলাৰ মায়াং উন্নয়ন খণ্ডত সংঘটিত কৰা বিত্তীয় অনিয়মৰ তদন্তৰ বাবে C. M. Vigilance ৰ তত্ত্ব পৰা তদন্ত কৰা কথাটো সচাঁনে?

(খ) যদি সচাঁ, তেনেহলে এই তদন্তৰ ফলাফল কি হ'ল?

(গ) অভিজুক্ত বিষয়াৰ বিৰুদ্ধে কি ব্যৱস্থা গ্ৰহণ কৰিছে বা কৰিব?

(ঘ) এই সংঘটিত কৰা বিত্তীয় অনিয়মৰ বাবে উক্ত উন্নয়ন খণ্ডত বৰ্ত্তমানলৈকে কিমানটা আঁচনি অসম্পূৰ্ণ হৈ বল জ্ঞাত কৰিবনে? (বিতং তথ্য দিব)

(ঙ) এই অসম্পূৰ্ণ আঁচনিসমূহ সম্পূৰ্ণ কৰিবলৈ বৰ্ত্তমানৰ চৰকাৰে কিবা ব্যৱস্থা গ্ৰহণ কৰিবনে?

ডঃ ভূমিধৰ বৰ্মন (পঞ্চায়ত আৰু গ্রামোন্নয়ন বিভাগৰ মন্ত্রী)য়ে উত্তৰ দিছে :

(ক) হয়, সচাঁ।

(খ) তদন্ত এতিয়াও সম্পূৰ্ণ হোৱা নাই।

(গ) E No. 20/98 টো ঘিছেতু এতিয়াও তদন্তাধীন অৱস্থাত আছে অভিজুক্ত বিষয়াৰ বিৰুদ্ধে কোনো ব্যৱস্থা গ্ৰহণ কৰিব পৰা হোৱা নাই।

(ঘ) মায়াং উন্নয়ন খণ্ডত সংঘটিত হোৱা বিত্তীয় খেলিমেলিৰ ফলস্বৰূপে খলাগাওঁ আৰু মানাহৰ Community/Hall দুটাৰ নিৰ্মাণৰ কাম এই পৰ্য্যন্ত আৰম্ভ হোৱা নাই।



- (৬) তদন্তৰ কাম সম্পূৰ্ণ হলে তদন্তৰ প্ৰতিবেদনৰ ভিত্তিত আৰু প্ৰয়োজনীয় পুঁজি সাপেক্ষে অসম্পূৰ্ণ কাম সম্পূৰ্ণ কৰাৰ বাবে বিবেচনা কৰা হব।

**Sub : Foundation stone laid down by Ex-Speaker.**

**Shri Sushil Dutta asked :**

**\* 638, Will the Minister of Health & Family Welfare be pleased to state :**

- (a) Is it a fact that in 1996 Foundation stone was laid for Construction of C. H. C. at Nakhuti and 30 beded Hospital at Paschim Lunding but work have not yet started ?
- (b) If so, when both the construction will start ?

**Dr. Bhumidhar Barman (Minister of Health & Family Welfare) replied :**

- (a) Foundation Stone was laid for construction of Nakhuti CHC by Late Debesh Chakraborty, the then Hon'ble Speaker of the State Legislative Assembly in 1996. As regards, 30 beded Hospital at Pachim Lunding, no such record is available. Work has not started due to non-availability of funds.
- (b) As and when fund will be available.

বিষয় : আঁচনিৰ বিপৰীতে ধন ধাৰ্য্য।

শ্ৰী আলী আকবৰ মিঞাই সুধিছে :

৬৩৯। মাননীয় গ্রামোন্নয়ন বিভাগৰ মন্ত্ৰী মহোদয়ে অনুগ্রহ কৰি জনাবনে :

(ক) খুবুৰীৰ গ্রামোন্নয়ন অভিকৰণে ২০০১-২০০২ বৰ্ষত কোন কোন আঁচনিৰ বিপৰীতে ১৫/৩/২০০২ ইং লৈ কিমান কিমান টকা পালে আৰু কি কি কামত কিমান কিমান টকা খৰছ কৰিলে? (উন্নয়ন খণ্ড ভিত্তিত কামৰ নাম টকা/চাৰ্জৰ পৰিমাণ উল্লেখ কৰি তথ্য দাখিল কৰিব)

(খ) জিলাখনত বহুতো সম্পূৰ্ণ/আধৰুৱা হৈ থকা কামৰ বিপৰীতে টকা আদায় দিব লগীয়া হৈ আছে এই প্ৰসঙ্গত চিঠি নং RRD. 42/2002/1, Dtd. 4-2-2002 ৰ বিপৰীতে উক্ত টকা আদায় দিবলৈ কি কি ব্যৱস্থা গ্ৰহণ কৰা হৈছে?

(i) যদি এতিয়াও ব্যৱস্থা গ্ৰহণ কৰা হোৱা নাই তাৰ কাৰণ কি? (বিতং ভাবে জনাব)

(গ) উপৰোক্ত কোন কোন কামৰ বিপৰীতে কিমান কিমান টকা আদায় দিবলগীয়া হৈ আছে? (উন্নয়ন খণ্ড ভিত্তিত তালিকা প্ৰস্তুত কৰি তথ্য দাখিল কৰিব)

(ঘ) জিলাখনত কনষ্ট্ৰাকশনে কমিটিত সভাপতি, আঞ্চলিক পঞ্চায়ত সদস্য, পঞ্চায়ত সদস্যৰ নিকট আত্মীয়ক আৰু চাকৰিয়াল ব্যক্তিক সভাপতি/সদস্য পতা হৈছে এনে কাম কৰা বিষয়া সকলৰ বিৰুদ্ধে কেনে ব্যৱস্থা গ্ৰহণ কৰা হব?

ডাঃ ভূমিধৰ বৰ্মণ (গ্রামোন্নয়ন বিভাগৰ মন্ত্ৰী)য়ে উত্তৰ দিছে :

(ক) ২০০১-২০০২ বৰ্ষৰ ১৫/৩/২০০২ ইং তাৰিখলৈ বিভিন্ন আঁচনিৰ বিপৰীতে পোৱা টকাৰ পৰিমাণ তলত দিয়া হ'ল।

আঁচনিৰ নাম টকাৰ পৰিমাণ (লাখ টকাৰ হিচাবত)

- ১। জে জি এচ ওৱাই - ৭০০.১৫  
 ২। ই এ এচ - ৩৮১.৯৩  
 ৩। এচ জি এচ ওৱাই - ১৫৫.৯৬  
 ৪। আহি এ ওৱাই - ৬৭.৬৭  
 ৫। পি এম জি ওৱাই (জিএ) - ৭৬.৯৬ (২০০০-২০০১ ব কাৰণে)  
 আৰু - ১১৪.৯০ (২০০১-২০০২ ব কাৰণে)

ওপৰোক্ত টকাৰে :-

- ১। জে জি এচ ওৱাইৰ অধীনত মুঠ ৫৭২.৭৬ লাখ টকা খৰচ কৰা হৈছে।  
 খণ্ড উন্নয়ন ভিত্তিত কামৰ নাম আৰু খৰচৰ পৰিমাণ পৰিশিষ্ট  
 "A" ত গাঠি দিয়া হ'ল।  
 ২। ই এ এচৰ অধীনত মুঠ ৩৭২.৮২ লাখ টকা খৰচ কৰা হৈছে। কামৰ নাম  
 আৰু খণ্ড উন্নয়ন ভিত্তিত কামৰ নাম আৰু খৰচৰ পৰিমাণ  
 পৰিশিষ্ট "B" ত গাঠি দিয়া হ'ল।  
 ৩। এচ জি এচ ওৱাইৰ অধীনত চাবচিদি বাবদ ৫৩.৫০ লাখ টকা।

(SHG/individual)

ৰিভলভিং ফাণ্ড (SHG)	— মুঠ	১৫.০০ লাখ টকা
ট্ৰেইনিং বাবদ (SHG/Individual)	— মুঠ	৬.৬০ লাখ টকা
ডি আৰু ডি এ এড মিনিচেষ্ট্ৰেশ্বন		
চালৈ বদলি	— মুঠ	১৫.৯৩ লাখ টকা
প্ৰোগ্ৰাম ইন ফ্ৰণ্টপ্ৰকচাৰ বাবদ	— মুঠ	৫০.৩০ লাখ টকা

প্ৰোগ্ৰাম ইন ফ্ৰণ্টপ্ৰকচাৰৰ অধীনত কৰা কামৰ নাম আৰু খৰচৰ পৰিমাণ  
 খণ্ড উন্নয়ন ভিত্তিত পৰিশিষ্ট "C" দিয়া হ'ল। এচ জি এচ  
 ওৱাইৰ কামৰ বাবে চাউল দিয়া নিয়ম নাই।

৪। আইএ ওৱাইৰ অধীনত নতুন ঘৰ নিৰ্মাণৰ উদ্দেশ্যে প্রতিজন হিতাধিকাৰীক ২০,০০০ টকাকৈ মুঠ ২৬৯ জনক ৫৩.৮০ লাখ টকা বিতৰণ কৰি দিয়া হৈছে। ঘৰ উন্নতিকৰণৰ উদ্দেশ্যে প্রতিজনক ১০,০০০ টকাকৈ মুঠ ১৩৫ জনক ১৩.৫০ লাখ টকা বিতৰণ কৰা হৈছে। খণ্ড উন্নয়ন ভিত্তিত ঘৰৰ সংখ্যা আৰু টকাৰ পৰিমাণ পৰিশিষ্ট “D” ত গাঠি দিয়া হল। আইএ ওৱাইৰ কামৰ বাবে চাউল দিয়াৰ নিয়ম নাই।

৫ (১)

পি এম জি ওৱাই (জিএ)ৰ অধীনত ২০০১-২০০২ ব নতুন ঘৰ নিৰ্মাণৰ উদ্দেশ্যে প্রতিজন হিতাধিকাৰীক ২০,০০০ টকাকৈ মুঠ ৪৪৯ জনক ৪৯.৮০ লাখ টকা বিতৰণ কৰি দিয়া হৈছে। ঘৰ উন্নীত কৰণৰ উদ্দেশ্যে প্রতিজনক ১০,০০০ টকাকৈ মুঠ ১৩৫ জনক ১৩.৫০ লাখ টকা বিতৰণ কৰা হৈছে। খণ্ড উন্নয়ন ভিত্তিত ঘৰৰ সংখ্যা আৰু টকাৰ পৰিমাণ পৰিশিষ্ট “E” ত গাঠি দিয়া হল।

৫ (২)

পি এম জি ওৱাই (জি এ) ৰ অধীনত ২০০১-২০০২ নতুন ঘৰ নিৰ্মাণৰ উদ্দেশ্যে প্রতিজন হিতাধিকাৰীক ২০,০০ টকাকৈ মুঠ ৪৬০ জনক ৯২.০০ লাখ টকা বিতৰণ কৰা হৈছে। ঘৰ উন্নীত কৰণৰ উদ্দেশ্যে প্রতিজনক ১০,০০০ টকাকৈ মুঠ ২২৭ জনক ২২.৭০ লাখ টকা বিতৰণ কৰা হৈছে। খণ্ড উন্নয়ন ভিত্তিত ঘৰৰ সংখ্যা আৰু টকাৰ পৰিমাণ পৰিশিষ্ট “F” ত গাঠি দিয়া হল। পি এম জি ওৱাই (জি এ) ৰ কামৰ বাবে চাউল দিয়া নিমখ নাই।

(খ) সম্পূৰ্ণ আধৰুৱা হৈ থকা কামৰ বিপৰীতে আদায় দ্বিবিলাসীয়া টকাৰ প্ৰসং।  
ত চিঠি নং আৰ ডি ডি ৪২/২০০২/১ তাৰিখ ৪-২-২০০২ ইং মৰ্মে জিলা উপায়ুক্তৰ সভাপতিত্বত এখন কমিটি গঠন কৰা হৈছে। সম্পূৰ্ণ/আধৰুৱা হৈ থকা কামৰ বিপৰীতে আদায় দ্বিবিলাসীয়া টকাৰ তথ্য গোটেই থকা হৈছে। অতি সোনকালেই উক্ত কমিটিখনৰ আগত তথ্য সমূহ দাঙি ধৰা হব আৰু

কমিটিৰ সিদ্ধান্ত মৰ্মে পৰ্য্যায় ক্ৰমে আদায় দিবলগীয়া টকাখিনি আদায় দিয়া ব্যৱস্থা কৰা হ'ব।

(গ) সম্পূৰ্ণ/আৰ্ধৰূপ হৈ থকা কামৰ বিপৰীতে আদায় দিব লগীয়া টকাৰ বিতং তথ্য খণ্ড উন্নয়ন বিলাকৰ পৰা সংগ্ৰহ কৰি থকা হৈছে।

(ঘ) জিলাখনত ভিলেজ কণ্ট্ৰীকচন কমিটিৰ সভাপতি আৰু সদস্য সমূহৰ পদত আঞ্চলিক পঞ্চায়ত/গাওঁ পঞ্চায়ত সদস্যৰ কোনো নিকট আত্মীয় আৰু চাকৰিয়াল ব্যক্তিক জ্ঞাত অণুসাৰে কমিটিত লোৱা হোৱা নাই। এই বিষয়ে জ্ঞাত হলে বিহিত ব্যৱস্থা লোৱা হ'ব।

বিষয় : প্ৰকল্প বিষয়া।

শ্ৰী গিৰীন্দ্র কুমাৰ বৰুৱাই সুধিছে :

৬৪০, মাননীয় পঞ্চায়ত আৰু গ্রামোন্নয়ন বিভাগৰ মন্ত্ৰী মহোদয়ে অনুগ্ৰহ কৰি জনাবনে :

(ক) জিলা গ্রামোন্নয়ন অভিযন্তাৰ সহকাৰী প্ৰকল্প বিষয়া পদৰ বাবে কেনেধৰণৰ শিক্ষাগত অৰ্হতাৰ প্ৰয়োজন ?

(খ) বিভাগৰ অধীনত সৰ্বমুঠ কিমানজন সহকাৰী প্ৰকল্প বিষয়া আছে?

ডা : ভূমিধৰ বৰ্মণ (পঞ্চায়ত আৰু গ্রামোন্নয়ন বিভাগৰ মন্ত্ৰী)য়ে উত্তৰ দিছে :

(ক) জিলা গ্রামোন্নয়ন অভিযন্তাৰ সহকাৰী প্ৰকল্প বিষয়া (ঋণ)ৰ বাহিৰে বাকী বিষয়াসকলক অন্যান্য বিভাগৰ পৰা ডেপুটেনত অনা হয়। জিলা গ্রামোন্নয়ন অভিযন্তাত থকা সহকাৰী প্ৰকল্প বিষয়া পদবোৰ তলত দেখুৱা হ'ল।

১। সহকাৰী প্ৰকল্প বিষয়া (ঋণ) : সম্প্ৰসাৰণ বিষয়া (ঋণ)ৰ পৰা পদোন্নতি দিয়া হয়। স্নাতক ডিগ্ৰীধাৰী।

২। সহকাৰী প্ৰকল্প বিষয়া (কাৰিকৰী) : সাধাৰণতে আন বিভাগত কাম কৰি থকা সহকাৰী অভিযন্তাক এই পদলৈ ডেপুটীকৰণত অনা হয়। তেওঁলোক স্নাতক অভিযন্তা। যোৱা বছৰত অস্থায়ীভাৱে : পঞ্চায়ত আৰু গ্ৰামোন্নয়ন বিভাগত কাম কৰি থকা ১৮ জন কনিষ্ঠ অভিযন্তাক সহকাৰী প্ৰকল্প বিষয়া হিচাবে নিয়োজিত হয়। তেওঁলোক ডিম্লেমাখাৰী।

৩। সহকাৰী প্ৰকল্প বিষয়া (নিৰীক্ষণ) : পৰিকল্পনা আৰু উন্নয়ন বিভাগৰ অধীনত পৰিসংখ্যা বিষয়াক এই পদলৈ অনা হয়। তেওঁলোক স্নাতক ডিগ্ৰীখাৰী।

৪। সহকাৰী প্ৰকল্প বিষয়া (ভেটৰীনাৰী) : পশুপালন আৰু ভেটৰীনাৰী বিভাগৰ অধীনত থকা সহকাৰী ভেটৰীনাৰী শৈল্য চিকিৎসকক এই পদলৈ অনা হয়। তেওঁলোক ভেটৰীনাৰী বিজ্ঞান স্নাতক।

৫। সহকাৰী প্ৰকল্প বিষয়া (কৃষি) : কৃষি বিভাগৰ অধীনৰ বিশেষ বিষয়ত অৰ্থত সম্পন্ন বিষয়াক এই পদলৈ অনা হয়। তেওঁলোক কৃষি স্নাতক।

(খ) বিভাগৰ অধীনত বৰ্তমান কাম কৰি থকা বিষয়াৰ সংখ্যা তলত দেখুৱা হ'ল :—

১। সহকাৰী প্ৰকল্প বিষয়া (ঋণ)	২২	জন।
২। সহকাৰী প্ৰকল্প বিষয়া (কাৰিকৰী)	৫৯	জন।
৩। সহকাৰী প্ৰকল্প বিষয়া (ভেটৰীনাৰী)	১	জন।
৪। সহকাৰী প্ৰকল্প বিষয়া (নিৰীক্ষণ)	১৮	জন।
৫। সহকাৰী প্ৰকল্প বিষয়া (কৃষি)	১৮	জন।

বিষয় : পি, এইচ, চি, চি, এইচ, চি আৰু চাব-চেণ্টাৰৰ সংখ্যা।

শ্ৰী এতোৱা মুণ্ডাই সুধিছে :

৬৪১, মাননীয় স্বাস্থ্য বিভাগৰ মন্ত্ৰী মৰ্বেদয়ে অনুগ্ৰহ কৰি জনাবনে :

(ক) অসমত কিমানখন P. H. C. আৰু CHC তথা Sub-Centre আছে?

(সমষ্টি ভিত্তিত তালিকা দাখিল কৰিব)

(খ) উক্ত বিভাগ সমূহত কি কি পৰ্য্যায়ৰ কি কি পদ খালি আছে ?

(সমষ্টি ভিত্তিত তালিকা দিব)

(গ) বহু অঞ্চলৰ গাওঁত থকা PHC/Sub-Centre আদিত ডক্তৰ, নাৰ্চ নথকাটো চৰকাৰৰ অৱগতনে?

(ঘ) যদি অৱগত, উক্ত চিকিৎসালয় সমূহত ডক্তৰ, নাৰ্চ থকাটো বাধ্যতামূলক কৰিবনে আৰু কৰিলে কেতিয়াৰ পৰা কৰিব ?

ডাঃ ভূমিধৰ বৰ্মন (স্বাস্থ্য আৰু পৰিয়াল কল্যাণ বিভাগৰ মন্ত্ৰী)য়ে উত্তৰ দিছে :

(ক) অসমত থকা PHC, CHC তথা Sub-Centre ৰ সংখ্যাৰ জিলা ভিত্তিক তথ্য লগত সংলগ্ন কৰি দিয়া হল। (See Annexure IX)

(খ) জিলা ভিত্তিক বিভিন্ন পৰ্য্যায়ৰ চিকিৎসকৰ খালি পদৰ সংখ্যাৰ তালিকা সংলগ্ন কৰি দিয়া হল।

(গ) হয়, অৱগত। (See Annexure X)

(ঘ) এই সম্পৰ্কে নিৰ্দেশ দিয়া আছে।

Sub : Sums received from different heads.

Shri Bimolangshu Roy asked :

\* 642, Will the Minister of Panchayat & Rural Development be pleased to state :

- (a) What is the total sum received from the Ministry of Rural Development under different heads viz. E. A. S., P. M. G. S.Y., IAY, PMGAY, wasteland development etc. etc. during 2001-2002 till date ?
- (b) Whether fund so received, has been fully utilised in the actual execution of work are shown as utilised through disbursement to the village level Construction Committee ?
- (c) Why M.L.A.S. were not taken in confidence by the Deputy Commissioner, Cachar and other places informing the Construction Committee ?
- (d) Who Supplied the names of the members of construction Sub-Committee ?
- (e) Why elected Panchayat Members were not consulted in the process ?
- (f) When and how many Departments are being handed over to the elected Panchayats ?

**Dr. Bhumidhar Barman (Minister of Panchayat & Rural Development) replied :**

- (a) Amount so far received from Ministry of Rural Development under different heads during 2001-2002 as on 28-2-02 as follows :-



(Rs. in lakh)

FAS :Rs. 6745.47

PMGSY :Rs. 7500.00

IAY :Rs. 6244.56

PMGY :Rs. 3357.78

Wasteland Dev. (IWDP) : Rs. 1328.02

- (b) The fund so received are being utilised in actual execution of works through different construction committees. The execution of works are under progress.
- (c) Construction Committees were constituted by the Dy. Commissioner, Cachar and other places as per Govt.
- (d) The Sr. BDO/BDO' recommended the names as per Govt. instruction.
- (e) In the process due consultation was made with the elected members.
- (f) As per provision at 19.49 and 90 of the Assam Panchayat Act. 1994 the three tiers of Panchayat Gaon Panchayat/ Anchalic Panchayat/ Zila Parishad respectively shall perform the function of 29 Dev. Deptts. The matter of handing over of the works of those Departments to the elected Panchayats is under process with the concerning Departments.

বিষয় : যান্ত্ৰিক সঁজুলি

শ্ৰীজিতেন গগৈয়ে সুধিছে :—

৬৪৩। মাননীয় কৃষি বিভাগৰ মন্ত্ৰী মহোদয়ে অনুগ্রহ কৰি জনাবনে :

- ক) বোকাখাত সমাপ্তিত কৃষি বিভাগে বৰ্তমান চৰকাৰৰ দিনত কিমান যান্ত্ৰিক সঁজুলি দিলে?
- খ) কিমান সঁজুলি চলি আছে আৰু কিমান অচল অৱস্থাত আছে?
- গ) অচল সঁজুলি সমূহ পুনৰ চলাবলৈ কি ব্যৱস্থা লৈছে?

ডাঃ অৰ্ধেন্দু কুমাৰ দে (কৃষি বিভাগৰ মন্ত্ৰী)য়ে উত্তৰ দিছে :

ক) বোকাখত সমাপ্তিত কৃষি বিভাগে বৰ্তমান যোগান ধৰা যান্ত্ৰিক সঁজুলিবোৰ  
হল

১। হেণ্ডস্প্ৰেয়াৰ— ২৫১ টা

২। এল, এল পি— ৬ টা

৩। পাৱাৰ ট্ৰাৰ— ১ খন

৪। অগৰীৰ নলী নাদ— ১৩০ টা

খ) ওপৰত উল্লেখিত আটাৰবোৰ যান্ত্ৰিক সঁজুলি সচল অৱস্থাত  
আছে।

গ) প্ৰশ্ন নুঠে।

বিষয় : কৰ্মৰত চিকিৎসক

শ্ৰীৰঞ্জিত দত্তই সুধিছে :

৬৪৪। মাননীয় স্বাস্থ্য মন্ত্ৰী মহোদয়ে অনুগ্রহ কৰি জনাবনে :

- (ক) বিহালী সমাপ্তিৰ অন্তৰ্গত বিহালী প্ৰাথমিক চিকিৎসালয়,  
জিনজিয়া আৰু খৰাশিমলু চিকিৎসালয়ত কিমানজন কৰ্মৰত  
অৱস্থাত চিকিৎসক আছে?

- (খ) বিশ্বলী সমষ্টিৰ অন্তৰ্গত বৰগাওঁত নতুনকৈ নিৰ্মাণ হ'লগীয়া ৩০ খন বিচনায়ুক্ত চিকিৎসালয়খন কি পৰ্যায়ত আছে আৰু চৰকাৰে কেতিয়াৰ পৰা কাম আৰম্ভ কৰিব ?

ডাঃ ভূমিধৰ বৰ্মন (স্বাস্থ্য আৰু পৰিয়াল কল্যাণ বিভাগৰ মন্ত্রী)য়ে উত্তৰ দিছে :

- (ক) জিনজিয়া প্ৰাথমিক চিকিৎসালয়ত (Mini---P. H. C) ২ (দুই) জন চিকিৎসক কৰ্মৰত অৱস্থাত আছে আৰু খৰা শিমলু প্ৰাথমিক চিকিৎসালয়ত অমুদিত পদৰ বিপৰীতে কৰ্মৰত অৱস্থাত কোনো চিকিৎসক নাই।
- (খ) বৰগাওঁত ৩০ খন বিচনায়ুক্ত চিকিৎসালয় নিৰ্মাণ কৰাৰ কোনো প্ৰস্তাৱ বৰ্ত্তমান চৰকাৰৰ হাতত নাই। চিকিৎসালয় নিৰ্মাণ কৰাৰ সিদ্ধান্ত পূৰ্জিৰ স্বচ্ছলতাৰ ওপৰত নিৰ্ভৰ কৰিব।

Subject :- Bhawanipur Development Block.

Sri. Sarbananda Choudhury asked :

645. :- will the Minister of Panchayat & Rural Development be Pleased to state :

- (a) Whether the Govt. is aware that the Bhawanipur L. A. C. consists of three Mouzas i. e. Bhawanipur, Bijni and Hastinapur, but there is no Block Dev. office of its own as a result of which the people had to suffer much due to the back of proper communication and other difficulties.
- (b) Is it a fact that in that in the meantime a plot of land has been allotted for a Block Dev. office at Sarupata which is the middle place of the constituency?
- (c) what step has been taken for the

establishment of Block Development office at sarupata?

- (d) What progress have been made for the establishment of Block office?
- (e) If not when will it be started?

Dr. Bhumidhar Barman (Minister, Panchayat & Rural Development) replied :

- (a) Yes, there is no Block Dev. office in Bhawanipur L. A.
- (b) Yes,
- (c) Presently the Proposal could not be considered due to paucity of necessary fund.
- (d) Does not arise.
- (e) Dose not arise.

বিষয় : তিনি টকীয়া চাউল.

ডাঃ অনন্দ বাম বৰুৱাই সুধিছে :—

৬৪৬। মাননীয় খাদ্য আৰু অসামৰিক যোগান বিভাগৰ মন্ত্রী মহোদয়ে অনুগ্রহ কৰি জনাবনে :

- ক) পূৰ্ণা সকলো উপভোক্তা সকলক পুনৰ আগৰ তিনি টকীয়া চাউল দিয়াৰ ব্যৱস্থা কৰিবনে ?
- খ) তিনি টকীয়া চাউল প্রতি পঞ্চায়তৰ বাবে কমপক্ষেও নতুন গৰীব শ্ৰেণীৰ দুশজন উপভোক্তাক দিয়াৰ ব্যৱস্থা কৰিবনে ?
- গ) বিনামূলীয়াকৈ বিতৰণ কৰা চাউল পাঁচজন উপভোক্তাৰ ঠাইত কমপক্ষেও এশজন অতি গৰীব শ্ৰেণীৰ লোকক দিয়াৰ ব্যৱস্থা গ্ৰহণ কৰিবনে ?

ডাঃ অৰ্শেদু কুমাৰ দে (খাদ্য আৰু অলামৰিক যোগান বিভাগৰ মন্ত্ৰী)য়ে উত্তৰ দিছে:

- ক) যিহেতু আগৰ তিনিটকীয়া চাউল দিয়াৰ আঁচনি চৰকাৰে বন্ধ কৰিছে, সেয়েহে পুৰণা সকলো উপভোক্তাক পুৰণা আগৰ তিনিটকীয়া চাউল দিয়াৰ ব্যৱস্থা কৰিব পৰা নেযায়। ইয়াৰ পৰিৱৰ্ত্তে কেন্দ্ৰীয় চৰকাৰে প্ৰবৰ্ত্তন কৰা “অন্তৰ্জমা জন্ম যোজনা”ৰ জৰিয়তে দৰিদ্ৰ সীমা বেখাৰ তলত বাস কৰা অতি দৰিদ্ৰতম হিতাধিকাৰীক প্ৰতি কিলো চাউল ৩ টকা হাৰে প্ৰতি মাহে ২৫ কিলোকৈ চাউল যোগান খৰি থকা হৈছে।
- (খ) কেন্দ্ৰীয় চৰকাৰে নিৰ্ধাৰণ কৰি দিয়া লক্ষিত সংখ্যা বঢ়লেহে নতুন দুখীয়া শ্ৰেণীৰ লোকক এই তিনিটকীয়া চাউলৰ নতুন আঁচনিত অন্তৰ্ভুক্ত কৰাৰ বিবেচনা কৰিব পৰা যাব।
- (গ) বিনামূলীয়া চাউল অন্নপূৰ্ণ আঁচনিৰ জৰিয়তেহে দিয়া হয়। যিহেতু অসমৰ বাবে কেন্দ্ৰীয় চৰকাৰে নিৰ্দিষ্ট হিতাধিকাৰীৰ লক্ষ্য ধাৰ্য কৰি দিছে আৰু বাচনি সমিটিয়ে যোগ্যজনক উক্ত আঁচনিৰ বাবে বাচনি কৰে, কেন্দ্ৰীয় চৰকাৰে এই আঁচনিৰ লক্ষিত সংখ্যা বঢ়াই নিদিলে হিতাধিকাৰীৰ সংখ্যা বঢ়িব পৰা নাযায়।

বিষয়

: Scheme of Handloom and Textile Deptt.

শ্ৰী দীনেশ চন্দ্ৰ সৰকাৰে সুধিছে :

৬৪৭। মাননীয় হস্তশিল্প বিভাগৰ মন্ত্ৰী মহোদয়ে অনুগ্রহ কৰি জনাবনে :

- (ক) Handloom and Textile বিভাগত কি কি আঁচনি আছে আৰু এই বিভাগে ধুবুৰী জিলাৰ ক্ষেত্ৰত কি কি আঁচনি গ্ৰহণ কৰিছে আৰু তাৰে কিমানটা আঁচনি ক’ত ক’ত ইতিমধ্যে কাৰ্যকৰী কৰা হৈছে?
- (খ) গোলকগঞ্জ সমষ্টিত এই বিভাগে কি কি আঁচনি কাৰ্যকৰী কৰিছে?

(গ) ব্যক্তিগত ভাবে গোলকগঞ্জ সমন্বিত কিমান ব্যক্তিয়ে এই চৰকাৰৰ আমোলত এই বিভাগৰ আঁচনিৰ জৰিয়তে উপকৃত হৈছে তেখেত সকলৰ নাম কি কি?

ডঃ হেমপ্ৰভা শইকীয়া (হস্ততঁত বস্ত্ৰশিল্প আৰু বেচম বিভাগৰ মন্ত্ৰী) য়ে উত্তৰ দিছে :

(ক) হস্ততঁত বস্ত্ৰশিল্প বিভাগত বৰ্ত্তমান তলত উল্লেখ কৰা আঁচনি সমূহ আছে:—

(১) কেন্দ্ৰীয় পৃষ্ঠপোষকতাত লোৱা আঁচনি সমূহ:—

(ক) স্বাস্থ্যসেৱা আঁচনি।

(খ) হস্ততঁত উন্নয়ন কেন্দ্ৰ।

(গ) সমন্বিত প্ৰকল্প আঁচনি।

(ঘ) দীন দয়াল শ্ৰমিক প্ৰশিক্ষণ যোজনা আঁচনি।

(ঙ) গ্ৰাম্য গৃহ তথা কাৰখানা নিৰ্মাণ আঁচনি।

(চ) সংহত হস্ততঁত গ্ৰাম্য উন্নয়ন আঁচনি।

(ছ) নতুন শিপিনী বীমা আঁচনি।

(জ) হস্ততঁত বস্ত্ৰ সামগ্ৰী বজাৰ তথা বণ্টনী প্ৰকল্প।

(২) ৰাজ্যিক পৰিকল্পনা আঁচনি:—

(১) হস্ততঁত বস্ত্ৰ উৎপাদন আঁচনি

(২) উৰা আৰু তাঁত শালৰ সা-সজুলি যোগান আঁচনি।

(খ) শিপিনী সম্প্ৰাসৰান কেন্দ্ৰ।

(গ) বয়ন উৎপাদন কেন্দ্ৰ।

(ঘ) প্ৰশিক্ষণ আঁচনি।

(ঙ) চানেকী হস্ততঁত গৱেষণা কেন্দ্ৰ।

- (চ) হস্ততঁত সমবায় উন্নয়ন আঁচনি।  
 (ছ) বিদ্যুৎচালিত তঁত উন্নয়ন আঁচনি।  
 (জ) স্বায়ত্ত্ব শাসিত পৰিষদলৈ সাহায্য।  
 (ঝ) অসম বেচা-কিনা নিগমলৈ অংশ প্ৰাপ্ত মূলধন আঁচনি।

ধুবুৰী জিলাৰ ক্ষেত্ৰত বিভাগে গ্ৰহণ কৰা আঁচনি সমূহ তলত দেখুওঁৱা হ'ল :—

(ক) কেন্দ্ৰীয় পৃষ্ঠপোষকতাৰ আঁচনি :—

১। স্বাস্থ্য সেৱা আঁচনি।

২। সমন্বিত প্ৰকল্প আঁচনি।

৩। দীন দয়াল হাথকৰ্ম প্ৰথসোহন যোজনা আঁচনি।

৪। হস্ততঁত উন্নয়ন কেন্দ্ৰ।

৫। গ্ৰাম্য গৃহ তথা গৃহ নিৰ্মাণ আঁচনি।

(খ) ৰাজ্যিক পৰিকল্পনা আঁচনি

১। উৰামাকৌ তঁত শালৰ সজুলী যোগান আঁচনি।

(১) সমন্বিত প্ৰকল্প আঁচনি ১০ টা লোৱা হৈছে। তালিকা 'ক' দেখুওঁৱা হ'ল। (See Annexure XI)

(২) দীন দয়াল হাথকৰ্ম আঁচনিৰ অধীনত ৫ টা প্ৰকল্প কেন্দ্ৰীয় চৰকাৰলৈ (২০০১-২০০২) চনত অনুমোদনৰ বাবে প্ৰেৰণ কৰা হৈছে

স্থান সমূহ হ'ল :

১। হতীমাৰা

২। ৰাজপাৰা

৩। গৌৰিপুৰ

৪। জাতদাঙ্গা

৫। ভামপাৰা

## (৩) গ্রাম্য গৃহ নিৰ্মাণ আঁচনি

- ১। ধুবুৰী জিলাত ৩০ টা কাৰখানা গৃহ নিৰ্মাণ আঁচনি চলি আছে।  
২। হস্ততঁত উন্নয়ন আঁচনিৰ অধীনত ৫টা কেন্দ্ৰ লোৱা হৈছিল। কিন্তু বেংকৰ পৰা প্ৰয়োজনীয় ঋণ নোপোৱা হেতু ৰূপায়ন কৰিব পৰা হোৱা নাই।

- ৩। স্বাস্থ্য সেৱা অধীনত ১৯৯৮-৯৯ চনত মুঠ ৫৩,০০০ টকা মোকলাইদিয়া হৈছে। ইয়াৰ দ্বাৰা ৭৮ গৰাকী উপকৃত হৈছে। ১৯৯৯-২০০০ চনত ৩১,৪০০ টকা নিৰ্দ্ধাৰণ কৰি ৮৮ গৰাকী শিপিনীক সামৰি লোৱা লৈছে। ইয়াৰ উপৰিও ৫০ গৰাকী শিপিনীলৈ বিশুদ্ধ পানী যোগানৰ উদ্দেশ্যে ৩৫,০০০ টকা ব্যয়ৰে ১ টা কুৱা খণ্ড ব্যৱস্থা লোৱা হৈছে।

২০০০-২০০১ চনত এই আঁচনিত ৪১,৭০০ টকাৰ নিৰ্দ্ধাৰণ কৰি ৯০ গৰাকী শিপিনীক সামৰি লোৱা হৈছে। ২০০১-২০০২ চনৰ বাবে এই আঁচনিৰ অধীনত ২২৭৫০ টা ধাৰ্য কৰা হৈছে।

- (খ) ১। সমন্বিত প্ৰকল্প আঁচনি।

২। স্বাস্থ্য সেৱা আঁচনি।

- (গ) ব্যক্তিগত ভাবে ১৯৯৯-২০০০ চনত ৰাজ্যিক পৰিকল্পনা শিভানৰ জৰিয়তে উৰা-মাৰ্কে আৰু তাত শালৰ সা-সজুলীৰ বাবত তলত দিয়া শিপিনী সমূহ উপকৃত হৈছে।

১। শ্ৰীমতী গীতৰাণী অধিকাৰী।

২। শ্ৰী প্ৰনতি বয়।

৩। শ্ৰীমতী সুবিতা প্ৰধানী।

(প্ৰশ্ন উত্তৰকাল শেষ হ'ল)



## ZERO HOUR MATTER

মাননীয় অধ্যক্ষঃ— মাননীয় সদস্য সকললৈ অনুৰোধ জনাইছে এঘাৰ বজাৰ ভিতৰতে আমাৰ আজিৰ কাৰ্য্যসূচী সমাপ্ত কৰিব লাগিব। আপোনালোকে সহযোগ কৰিব লাগিব। জিৰো আৱাৰ আৰু ৫৬ এটা আছে চমু কৰিব লাগিব। মিনিষ্টাৰে উত্তৰ দিলেই চমু হৈ যাব।

শ্ৰী সৰ্বানন্দ চৌধুৰীঃ— মাননীয় অধ্যক্ষ মহোদয়, যোৱা তিনি এলিৰ আজি কাকতত প্ৰকাশ পোৱা এটা বাতৰিৰ প্ৰতি মই মাননীয় বন মন্ত্ৰী ডাঙৰীয়াৰ দৃষ্টি আকৰ্ষণ কৰিব বিচাৰিছো। বাতৰিৰ শিৰোনামা বনাঞ্চলো ধ্বংসকৰ্ত্তৃপক্ষৰ নীৰৱ ভূমিকা সৰূপে দিত বেদখলকাৰীৰ কবলত আঠ চৰকাৰী বিজাৰ্ভ। তাত উল্লেখ কৰিছে যে বৰপেটা জিলাৰ সৰূপেটা ৰাজহ চক্ৰ এলেকাত কেইবাখনো চৰকাৰী বিজাৰ্ভত বেদখলকাৰীৰ দপদপনিয়ে সচেতন ৰাইজৰ চকু কপালত তুলিছে। বিজাৰ্ভবোৰ বেদখল কৰাৰ বিষয়ে চৰকাৰ লগত যদিও বেদখল উচ্ছেদ সম্পৰ্কে কৰ্ত্তৃপক্ষ সম্পূৰ্ণ নিমাত। তডুৰামাৰি, সাউ দৰভিঠা, কলমাটিপথাৰ, দলাজনী, বৰফেণা পথাৰ, বৰটৰী, ধনাটৰী, নাওঁসৰক আদি মুঠতে আঠজন বিজাৰ্ভ বেদখলকাৰীৰ কবলত। চৰকাৰী কৰ্ত্তৃপক্ষই জনোৱা মতে এওঁলোকৰ অধিকাংশই ভূমি হীন। কিন্তু বেচৰকাৰী মতে জনা যায় যে এওঁলোকৰ উত্তৰাধিকাৰীৰ অধিকাংশৰ ক্ষেত্ৰতে মাটি আছে। এওঁবিলাকৰ নামত মাটি নাই যদিও এওঁবিলাকেই বসবাস কৰিবলৈ।

I have received as many as 6 (six) Zero Hours notices for to-day from the Hon'ble Members S/Shri Sarbananda Sonowal, Jagadish Bhuyan, Phanidhusan Choudhury, Dilip Kr. Saikia, Utpal Datta, Girindra Barua, Hitendra Goswami, Dilip Kr. Saikia,

Phanibhusan Choudhury, Sarbananda Sonowal, Jagadish Bhuyan, Rekibul Hussain, Pabindra Deka.

As per rule, I have selected only 3 Zero Hours for raising before the House to-day.

I now, call upon Shri Sarbananda Choudhury to raise his zero Hour Motion which was published in 'Aji' dated 03-04-2002 under the caption "বনাঞ্চলো ধ্বংস-কতৃপক্ষৰ নীৰব ভূমিকা সৰুপেটাত বেদখলকাৰীৰ কবলত আঠ চৰকাৰী বিজাৰ্ড।"

শ্ৰী জগদীশ ভূঞা :— মাননীয় অধ্যক্ষ মহোদয়, মই আজি যিটো বিষয় উত্থাপন কৰিবলৈ ওলাইছো সেইটো হৈছে যোৱা ১৮ মাৰ্চ ২০০২ তাৰিখৰ অসমীয়া বাতৰি কাকতত প্ৰকাশিত ইন্টাৰনেটৰ দ্বাৰা অসমত বিদ্যুৎ সংযোগ ব্যৱস্থা। ইয়াৰ বাবে শ্বয়দৰাবাদৰ প্ৰাইভেট কোম্পানী এ পিন্ড অন লাইন প্ৰাইভেট লিঃ দায়িত্ব দিয়া হৈছিল। এই কোম্পানীটোক দায়িত্ব দিয়াৰ আগতে তেওঁলোকৰ কৰ্মইটবিয়া কি আছিল সেইটো চোৱা হৈছিল নে নাই? দ্বিতীয়তে কি বেচিট্ট এই কোম্পানীটোৰ লগত এম অ'ইউচন কৰা হ'ল। আৰ্মি জনাত যোৱা ১৯ মে ২০০১ তাৰিখে এই কোম্পানীটোলে মুখ্যমন্ত্ৰীৰ কাৰ্য্যালয়ৰ পৰা যোগাযোগ কৰা হয়। তাৰ পিচত ২০ মে তাৰিখে অসম ৰাজ্যিক বিদ্যুৎ পৰিষদৰ মেম্বাৰ টেকনিকেলৰ ফলৰ পৰা এখন চিঠি পঠায়। এই বগাটেই কথাটো স্পষ্ট কৰাৰ কাৰণে এম অ'ইউ খন সদনৰ মজিয়াত দাখিল কৰাৰ কাৰণে আমি দাবী কৰিছো।

শ্ৰীদেবানন্দ কোঁৱৰ (মন্ত্ৰী) :— শক্তি, মাননীয় অধ্যক্ষ মহোদয়, মাননীয় সদস্য গৰাকীয়ে যি উদ্বেগ প্ৰকাশ কৰিছে সেই উদ্বেগৰ কোনো কাৰণ নাই। কাৰণ কথাটো হৈছে গ্লোবেল টেন্দাৰৰ কথা। এইটো ডিউকৰাৰ হেৰাৰ মাত্ৰ ১৪ মাহে হৈছে। আমি ইন্টাৰনেটৰ

দ্বাৰা গোটেইকামবিলাক কৰো কিন্তু ইটাৰনেট কেনেকৈ লৈ আছে, টেলিকমিনিউকেচনৰ যোগেদিহো ইংৰাজীত - This is a new technolohy invented originally by Isreal. The name of the technology is PLC- Power line communication..... Previously conventional technolohy is used for internate connection i. e. through telecommunication network. But this is a new technolohy developed by the Isreal only 14 months back. Plus moden is used in existing power plug of the power line and another end of the plus moden is used in P. C. moen and then automatically internate connection is available. If two numbers of plus modems are used in a house then network facilities are available vis. Vedio conference, Office work etc. গতিকে এই কথাটো টেলিকমিনিকেচনৰ নেটওৰকৰ্কেহে। আমাৰ ঘৰত যিবিলাক প্লাগ আছে তাত প্লাছ মডেম ভৰাইদি পি চি লগাইদিয়াবলগে লগে অটোমেটিকেলি পাৰাৰ লাইন পোৱা যায়।

শ্ৰীজগদীশ ভূঞা :— মাননীয় অধ্যক্ষ মহোদয়, মাননীয় মন্ত্ৰী মহোদয়ে যি যুক্তি দিলে তাৰ কাৰণে মই তেখেতক ধন্যবাদ জনাইছো। আমি বিচাৰিছো এম ইউখন সদনত দিব নেকি ?

শ্ৰীদেৱানন্দ বোঁৱৰ, (মন্ত্ৰী) :— শক্তি, মাননীয় অধ্যক্ষ মহোদয়, কোম্পানীটোৰে যোৱা ১৪ জানুৱাৰীৰ দিনা আমাৰ অসমত প্ৰথম জেনেৰেচন দিছিল। আৰু তাত আমাৰ মাননীয় মুখ্যমন্ত্ৰী আৰু অঃ বাঃ বিঃ পৰিষদৰ মুখ্যঅভিযন্তা তথা প্ৰেছৰ মানুহে উহিত আছিল। আৰু সেইদিনাই এখন চুক্তি কৰা হৈছিল। এই কোম্পানীটোৰ সঞ্চালকজন অসীয়া যুৱক আমাৰ যোৰহাটৰে শ্ৰীৰাজেন বৰুৱা।

তেখেতে আমাক এই বিষয়ে বিতৰ্ভবে কৈছিল আৰু ভৱিষ্যতৰ কাৰ্য্য-ব্যৱস্থাৰ কথা কৈছিল। গতিকে ১৪ জানুৱাৰীত যিটো দেমনেষ্ট্ৰচন দিছিল এইটো গোটেই ভৱতৰ্ষৰ ভিতৰতে আমাৰ অসমতে প্ৰথম আছিল। এই ব্যৱস্থাটোৰ বাবে অন্ধ্ৰপ্ৰদেশ, মধ্য প্ৰদেশ, চট্ৰীস্গাড ৰাজ্য ইণ্ডি়া বিচাৰিছিল যদিও আমাৰ মুখ্যমন্ত্ৰীৰ ফ্ৰোত এইটো আমাৰ অসমতে প্ৰথমতে তেওঁলোকে কৰিলে। এই দেমনেষ্ট্ৰচনটো দেখুৱাৰ পিচত মই শক্তি মন্ত্ৰীৰ হিচাবে এটা কলজত বিশেষভাৱে উদ্বোগ লৈছিলো। এইটো কলজত প্লাচ মডেল তৈয়াৰ কৰিব লাগে।

শ্ৰীজগদীশ ভূঞা :— মাননীয় অধ্যক্ষ মহোদয় আমি বিচাৰিছে যে এম অ ইউ খন সদন দিব লাগে।

ডঃ জয়নাথ শৰ্মা :— মাননীয় অধ্যক্ষ মহোদয়, চাব এইটো ১০০০ কোটি টকাৰ কথা। গতিকে অলপ চিৰিয়াচলি লব লাগে চাব। আমি কৈছে যে এম অ ইউ খন সদনত দিয়ক তেওঁলোকে এইটো কৰিম বুলি কৈছে যদিও কেতিয়া কৰিব আমাক এইটো সদনত জনাব লাগে।

শ্ৰীদেবনন্দ কোঁৱৰ (মন্ত্ৰী) :— শক্তি, মাননীয় অধ্যক্ষ মহোদয়, After Numoligarh Refinery there was no proposal for establishment of big industry in this State axcept Hindustan Leaver near Doomdoma. I have entered a clause in the MOU that if the manufacturing facilities of Plus Modem ever to be set up must be set up in an around Gauhati and not any other places in India. This Plus Modem Unit may cost approx. 1000 crore. in order to attract the private investors to this State this clause has been inserted in MOU.

Mr. Speaker :- Now, Hon'ble Minister, Forest.

\* Shri G. C. Langthasa (Minister) :- With reference to the News Item appeared in Aji, published on 2rd April, 2002, motion on zero Hour raised by Shri Sarbananda Choudhury, MLA, I an to state that as published in the news paper, all the VGRs and PGRs under sarupeta Revenue Circle under Barpeta district namely Dubamari, Saudarvitha, Kalmati Pathar, Dalajanee, Barfena Pathar, Bartaree, Dhannatare, Naosarkan are neither reserved forests nor under the Forest Department. These are all under the Revenue authority.

However, 15 ha. Block of plantations was raised during 1986-87 at Bartaree under the Tribal Sub-Plan scheme by the Social Forestry wing incurring an expenditure of Rs. 54,100/- for creation as well as maintenance. The species of this plantation were Sisoo, Gamari, Simul, Ghoreneem, Ajar etc. A part of the area of this plantation has already been encroached upon by the local people and also felled some of the trees in the same block. But destruction is not upto that tune as stated in the daily. Even apresent, there are around 300 nos. of trees standing, the value of which will be more than one lac.

Further, one nursery was raised in 1991-92

at Dhannataree Vgr and the same has now already been normalized. In this area, no encroachment has been noticed.

Mr. Speaker : I now call upon, Shri Pabindra Deka

শ্ৰীপবিন্দু ডেকা :- মাননীয় অধ্যক্ষ মহোদয়, মই আজি এটা বিশেষ বাতৰিৰ প্ৰতি মন্ত্ৰী মহোদয়ৰ দৃষ্টি আকৰ্ষণ কৰিব বিচাৰিছোঁ আমাৰ ৰাজ্যখনত ভেজাল মিঠাতেল, নিমখ আদিৰ কথা কলেবেই কিন্তু আজি ততকৈয়ো ডাঙৰ বিপদ আহি আছে প্ৰতিদিন কাতত ওলাইছে বজাৰত বিষাস্ত মাংস বিক্ৰী হৈ আহিছে। মই সকলোয়ে মাছ মাংস খাওঁ, সকলো মানুহেই খায় গতিকে এইটো এটা ভয়ঙ্কৰ কথা। গোটেই ৰাজ্যখনত বজাৰ বিলাকত এনেকুৱা মাংস বিক্ৰী কৰে। পঠা, ছুগলী, মুগা পাব আদি এই বিলাক কোনো ধৰণৰ পৰীক্ষা নিৰীক্ষা নোহোৱাকৈ বিক্ৰী কৰি আছে, এইটো বেইকাকতখনে প্ৰকাশ কৰিছে। কাকতখনে কৈছে এই ধনৰ কোনো পৰীক্ষা নিৰীক্ষা কৰা হোৱা নাই। সেয়ে এই কাৰণেতে মানুহ বিজ্ঞ ধনৰ বেমাৰ আজাৰত ভুগিব পাৰে। তেলত ভেজাল, নিমখত ভেজাল এতিয়া যদি মাছ মাংসখিনিও আমি ভেজালখাব লাগে তেন্তে আমাৰ অৱস্থা নাইকিয়া হব। আচলতে কিন্তু এই বিলাক পৰীক্ষা নিৰীক্ষা কৰিবৰ কাৰণে বিষয়া আদি চৰকাৰৰ আছে বিক্ৰী বাবে অনা ছুগলী বা মুগী আদি বা মাছেই হওক পৰীক্ষা কৰিব লাগে এই বিলাক খাদ্যৰ উপযোগী হয়নে নহয়। কিন্তু এইটো কৰা নহয়। মাহে মাহে বিষয়াসকল গৈ এটা মাচুল লৈ আহে আৰু ভাল বস্ত্ৰ বুলি চাৰ্টিফিকেট এখন দি আহে। গতিকে মই এই বিষয়ত মাননীয় মন্ত্ৰী মহোদয়ৰ দৃষ্টি আকৰ্ষণ কৰিলোঁ অকল দৃষ্টি আকৰ্ষণ কৰাই নহয় ই গোটে বিষয়টো বৈজ্ঞানিক পদ্ধতিৰে চাই চিতি সুব্যৱস্থা কৰিব লাগে।

\*শ্ৰী হেমপ্ৰকাশ নাৰায়ন :- মাননীয় অধ্যক্ষ মহোদয়, প্ৰতিদিন কাকতত ওলোৱা

বাতৰিটোৰ প্ৰতি আমাৰো দৃষ্টি গোচৰ হৈছে। গুৱাহাটীত গাখীৰৰ... (উচ্চঃ মন্ত্ৰী মহোদয়ে প্ৰশ্নটো কনফিউজড কৰিছে যেন পাইছোঁ। তাৰ মানে মন্ত্ৰী মহোদয় এৰ্চট মাইন্ডড হৈ আছে)।

\*ডঃ অৰ্শেদ কুমাৰ দে (যোগান মন্ত্ৰী) :- অধ্যক্ষ মহোদয়, এইটো খাদ্য বিভাগৰ বিষয় নহয় আৰু ভেটেৰিনাৰিৰ বিষয় নহয় আৰু এইটো স্বাস্থ্য বিভাগৰ বিষয় নহয়। এইটো এম এ ডিৰ বিষয়।

\*শ্ৰী হেমপ্ৰকাশ নাৰায়ন (মন্ত্ৰী) :- অধ্যক্ষ মহোদয় গাখীৰ মাংস আদি আমি উৎপাদন কৰোঁ কাৰনে আমাৰ ভাগতে প্ৰতি পৰিছে উত্তৰ দিয়াৰ দায়িত্ব সেয়ে মই কৰা বিচাৰিছোঁ যে এই বিষয়টো তিনিটা বিভাগৰ সমন্বয় কৰা আছে। যে ২৪-২-২০০২ ত প্ৰকাশিত অৰ্বেঞ্জাৰিক পদ্ধতি বজাৰত বেমাৰী ছগলীৰ মাংস বিক্ৰী “প্ৰতিদিনে বিষাক্ত মজ্জ খাইছে গ্ৰাহক” এই বাতৰিটোৰ প্ৰতি মোৰ দৃষ্টি গোচৰ হৈছে। এই বাতৰি আমাৰ বাবে উদ্বেগজনক।

(উচ্চঃ শ্ৰব, গণেশগুৰি বজাৰত ছগলীৰ মাংস বুলি কুকুৰৰ মাংস বিক্ৰী হৈ আছিল) এই ক্ষেত্ৰত আমি ব্যৱস্থা গ্ৰহণ কৰিবলৈ লৈছোঁ যদিও বজাৰ বিলাক গুৱাহাটী পৌৰ প্ৰশাসন বিভাগৰ ভিতৰত পৰে। আমাৰ বিভাগৰ পৰা আমি মাংস বিক্ৰী নকৰো। বহু অসুবিধা আছে এতিয়া। সেয়ে আমি মাত্ৰ ছগলী, কুকুৰা, গাৰুৰ আদি উৎপাদন কৰা আৰু তাৰ কাৰণে ট্ৰেনিং আদি দিয়া মেনেজমেণ্টৰ প্ৰশিক্ষণ দিয়া আদি ইনপুট দিওঁ। সেয়ে বজাৰত বিক্ৰী হোৱা মাংস বিশুদ্ধ হয়নে নহয় বা সেই বিলাক চোৱা চিতা কৰাটো আমাৰ বিভাগত নপৰে। স্বাস্থ্য বিভাগে এইটো নিয়ন্ত্ৰণ কৰে। কিন্তু আমি বিভাগত উৎপাদন কৰো কাৰনেই আমাক জৰিত কৰিছে। এই ক্ষেত্ৰত দহ বছৰৰ মানৰ আগতে এটা মীট প্ৰচেচিং আৰম্ভ কৰিবলৈ লৈছোঁ। এইটো স্থল জনসাধাৰনে বিষাক্ত মাংস খোৱাৰ ভয় আৰু নাথাকিব। এই বিষয়ে আমি অনুভৱ কৰিছোঁ আৰু সেয়ে ব্যৱস্থা লবলৈ দিছোঁ। কিন্তু বজাৰৰ বিক্ৰীৰ মাংস আমাৰ নিয়ন্ত্ৰণত নাই আৰু আমি এতিয়া এইটো কৰিবও নোৱাৰোঁ। সেই কাৰণে আমি এতিয়া অকল উৎপাদনহে কৰি আছে।

Mr. Speaker : I now call upon Hen'ble Member, shri Jogadish Bhuyan to raise his zero hour motion.

\*শ্রীজগদীশ ভূঞা : মাননীয় অধ্যক্ষ মহোদয়, মই আজি যিটো বিষয় উৎপাদন কৰিবলৈ ওলাইছে সেইটো হৈছে যোৱা ১৮' মাৰ্চ ২০০২ তাৰিখৰ অসমীয়া বাতৰি কাকতত প্ৰকাশিত ইন্টাৰনেটৰ দ্বাৰা অসমত বিদ্যুৎ সংযোগ ব্যৱস্থা। ইয়াৰ বাবে হায়দৰাবাদৰ প্ৰাইভেট কোম্পেনী এ-পিনডঅন লাইন প্ৰাইভেট লিঃ দায়িত্ব দিয়া হৈছিল। এই কোম্পানীটোক দায়িত্ব দিয়াৰ আগতে তেওঁলোকৰ ক্ৰাইটেৰিয়া কি আছিল সেইটো চোৱা হৈছিল নে নাই? দ্বিতীয়তে কি বেচিট এই কোম্পানীটোৰ লগত এম এ ইউ চাইন কৰা হ'ল। আমি জনাত যোৱা ১৯ মে ২০০১ তাৰিখে এই কোম্পানীটোলে মুখ্যমন্ত্ৰীৰ কাৰ্যালয়ৰ পৰা যোগাযোগ কৰা হয়। তাৰ পিচত ২০ মে তাৰিখে অসম ৰাজ্যিক বিদ্যুৎ পৰিষদৰ মেম্বাৰ টেকনিকেলৰ ফালৰ পৰা এখন চিঠি পঠায়। এই গোটেই কথাটো স্পষ্ট কৰাৰ কাৰণে এম অ ইউ খন সদনৰ মজিয়াত দাখিল কৰাৰ কাৰণে আমি দাবী কৰিছো।

\*শ্রীদেৱানন্দ কোঁৱৰ (মন্ত্ৰী) : শক্তি, মাননীয় অধ্যক্ষ মহোদয়, মাননীয় সদস্য গৰাকীয়ে যি উদ্দেশ্য প্ৰকাশ কৰিছে সেই উদ্দেশ্যৰ কোনো কাৰণ নাই। কাৰণ কথাটো হৈছে গ্লোবেল টেণ্ডাৰৰ কথা। এইটো ডিক্ৰেটৰ শ্ৰেণীৰ মাত্ৰ ১৪ মাহে হৈছে আমি ইন্টাৰনেটৰ দ্বাৰা গোটেই কামবিলাক কৰো কিন্তু ইন্টাৰনেট কেনেকৈ লৈ আছে, টেলিকমিউকেশ্বনৰ নেটওৱৰ্কহে আমাৰ ঘৰত যিবিলাক প্লাগ আছে তাত প্লাছ মডেম ভৰাই দি পি চি লগাই দিয়াৰ লগে লগে অটোমেটিকেলি পাৰাৰ লাইন পোৱা যায়।

\* শ্রীজগদীশ ভূঞা : মাননীয় অধ্যক্ষ মহোদয়, মাননীয় মন্ত্ৰী মহোদয়ে যি যুক্তি দিলে তাৰ কাৰণে মই তেখেতক ধন্যবাদ জনাইছো। আমি বিচাৰিছো এম ইউখন সদনত দিব নেকি ?

\* শ্রীদেৱানন্দ কোঁৱৰ, (মন্ত্ৰী) : শক্তি, মাননীয় অধ্যক্ষ মহোদয়, কোম্পানীটোৰে যোৱা ১৪ জানুৱাৰীৰ দিনা আমাৰ অসমত প্ৰথম ডেমনষ্ট্ৰেচন দিছিল। আৰু তাত আমাৰ মাননীয় মুখ্যমন্ত্ৰী আৰু অঃ ৰাঃ



বিঃ পৰিষদৰ মুখ্য অভিযন্তা তথা প্ৰেছৰ মানুহো উপস্থিত আছিল। আৰু সেইদিনাই এখন চুক্তি কৰা হৈছিল। এই কোম্পানীটোৰ সঞ্চালকজন অসমীয়া যুৱক আমাৰ যোৰহাটৰে শ্ৰীৰাজেন বৰুৱা। তেখেতে আমাক এই বিষয়ে বিজ্ঞভাৱে কৈছিল আৰু ভৱিষ্যতৰ কাৰ্য ব্যৱস্থাৰ কথা কৈছিল। গতিকে ১৪ জানুৱাৰীত যিটো দেমনেষ্ট্ৰেচন দিছিল এইটো গোটেই ভাৰতবৰ্ষৰ ভিতৰতে আমাৰ অসমতে প্ৰথম আছিল। এই ব্যৱস্থাটোৰ বাবে অন্ধ্ৰপ্ৰদেশ, মধ্য প্ৰদেশ, চট্টিসগড় ৰাজ্যইও বিচাৰিছিল যদিও আমাৰ মুখ্যমন্ত্ৰীৰ হেঁচাত এইটো আমাৰ অসমতে প্ৰথমতে জেওঁলোকে কৰিলে। এই দেমনেষ্ট্ৰেচনটো দেখুৱাৰ পিছত মই শক্তি মন্ত্ৰী হিচাবে এটা ক্লজত বিশেষভাৱে উদ্বাগ লৈছিলো। এইটো ক্লজত প্লাচ মডেম তৈয়াৰ কৰিব লাগে।

\*শ্ৰী জগদীশ ভূঞা : মাননীয় অধ্যক্ষ মহোদয়, আমি বিচাৰিছো যে এম অ'ইউখন সদনত দিব লাগে।

\*ড° জয়নাথ শৰ্মা : মাননীয় অধ্যক্ষ মহোদয়, চাৰ এইটো ১০০০ কোটি টকাৰ কথা। গতিকে অলপ চিৰিয়াচলি লব লাগে। আমি কৈছো যে এম অ'ইউখন সদনত দিয়ক। জেওঁলোকে এইটো কৰিম বুলি কৈছে যদিও কেতিয়া কৰিব আমাক এইটো সদনত জনাব লাগে।

\*শ্ৰী দেৱানন্দ কৌৰৱ (মন্ত্ৰী) : শক্তি, মাননীয় অধ্যক্ষ মহোদয়,

This is a new technology invented originally by Isreal. The name of the technology is PLC - Power line communication ..... Previously conventional technology is used for internate connection i. e. through telecommunication network. But this is a new technology developed by the Isreal only

14 months back. Plus modem is used in existing power plug of the power line and another end of the plus moden is used in P. C. moden and then automatically in ernate connection is available. If two numbers of plus modems are used in a house then all network facilities are available viz. Vedio Conference, Office work etc.

After Numoligarh Refinery, there was no proposal for establishment of big industry in this State except Hindustal Leaver near Doomdoma. I have entered a clause in the MOU that if the manufacturing facilities of Plus Modem ever to be set up must be set up in an arround Gauhati and not any other places in India. This Plus Modem unit may cost approx. 1000 crore. In order to attract the private investors to this State this clause has been interested in MOU.

### CALL ATTENTION NOTICE

Hon'ble Speaker :- Now, Item No.2. Hon'ble Member Shri Pabindra Deka to call the attention of the Minister, Animal Husbandry & Veterinary ubder Rule 54 to the news item apearing in the 'Asomiya Pratidin' dt. 09.03.02.

শ্রীপবিন্দু ডেকা :- মাননীয় অধ্যক্ষ মহোদয় মহি অসম বিধান সভাৰ প্ৰক্ৰিয়া আৰু  
কৰ্ম পৰিচালনাৰ নিয়মাবলীৰ ৫৪ নং নিয়মৰ অধীনত ২০০২  
চনৰ ৯ মাৰ্চ তাৰিখৰ অসমীয়া প্ৰতিদিন কাকতত প্ৰকাশিত  
“ব্ৰতছেলাছিছ, টিউবাৰ কুল ছিছৰ দ্বাৰা আক্ৰান্ত দুধ পামৰ  
সংস্ৰাধিক শীৰ্ষক গাহিগুৰাহটীৰ গাখীৰত যক্ষ্মাৰোগৰ বীজাণু  
শীৰ্ষক বাতৰিটোৰ প্ৰতি মহি ভেটোৰিনাৰ মিনিষ্টাৰ দৃষ্টি

আকৰ্ষণ কৰিলো।

অধ্যক্ষ মহোদয়, আমাৰ খানাপাৰাৰ গৰুবিলাক এই যক্ষমা বোগত আক্ৰান্ত হৈছে। এই যক্ষমা বোগত থকা গৰু বিলাকৰে গাখীৰ আমি আজি খাই আছো। অধ্যক্ষ মহোদয়, আজি বাজুখনত সকলো বস্ত্ৰৰে ভেজাল হৈছে। মিঠাতেলত ভেজাল হৈছে, নিমখত ভেজাল হৈছে আৰু এতিয়া গাখীৰখিনিও বেৰাল হৈছে। মানুহৰ সুস্বাস্থ্যৰ বাবে গাখীৰ অতি প্ৰয়োজন, কিন্তু আজি গাখীৰতে ভেজাল হৈছে এইটো বৰ দুৰ্ভাগ্যজনক। যোৰাকালি 'কগ'ৰ প্ৰতিবেদন দিয়া হৈছে, তাত এই বিভাগৰ বাবে কিমান টকা দিয়া হৈছিল আৰু কিমান টকা খৰছ হৈছে সেইবোৰ গোটেইখিনি দিয়া হৈছে। এইবোৰ কথা মই কবলৈ গলে বহু দীঘলীয়া হ'ব। গতিকে মই আশা কৰিছো মাননীয় মন্ত্ৰী মহোদয়ে এই বিষয়ে এই বিষয়ে অকল স্পষ্টীকৰণ দিয়ে ক্ষান্ত নাথাকি গোটেই বিষয়টোৰ ওপৰত ভালদৰে ব্যৱস্থা গ্ৰহণ কৰে যেন।

শ্ৰীহেমপ্ৰকাশ নাৰায়ণ (মন্ত্ৰী) :- মাননীয় অধ্যক্ষ মহোদয়, 5-3-2002 তাৰিখৰ অসমীয়া প্ৰতিদিন কাকতত পোৱা বাতৰিটো আমাৰ দৃষ্টিগোচৰ হৈছে। কিন্তু বাতৰিটোত উল্লেখ কৰা ধৰণে আঠমহিল, নমাহিল আৰু খানা পাৰাৰ পৰা দুগ্ধ উন্নয়ন বিভাগে গাখীৰ সংগ্ৰহ নকৰে। যিহেতু দুগ্ধ উন্নয়ন বিভাগে উক্ত এলেকাৰ পৰা গাখীৰ সংগ্ৰহ নকৰে গতিকে প্ৰকাশিত বাতৰিটো দুগ্ধ উন্নয়ন বিভাগৰ লগত জড়িত নহয়। গুৱাহাটীৰ খানাপাৰা কেন্দ্ৰীয় দুগ্ধশালাই জাগীৰোডৰ চিত্ৰজখলা দুগ্ধ উন্নয়ন উৎপাদক সমবায় সমিতিৰ পৰাহে গাখীৰ সংগ্ৰহ কৰে। ইয়াবোপৰি, পাষ্টোৰাইজেন পদ্ধতি অবলম্বন কৰাৰ ফলত গাখীৰত থকা যক্ষমা বোগৰ বীজাণু ব্ৰছেলা-এবৰটাছ বা অন্য কোনো ক্ষতিকৰক বীজাণু ধ্বংস হৈ যায়। গতিকে, দুগ্ধ উন্নয়ন বিভাগে বিতৰণ কৰা গাখীৰত কোনে বীজাণু থকাৰ প্ৰশ্ন উঠিব নোৱাৰে। বাতৰিত উল্লেখ কৰা দৰে কোনো ব্ৰছেলাছ নামৰ কোনো বেকটীয়া

নাই। অধ্যক্ষ মহোদয়, বৃহত্তৰ গুৱাহাটীত মুঠ গাখীৰৰ চাহিদা প্ৰায় ২ লাখ লিটাৰ। কিন্তু ইয়াৰ ভিতৰত দুধ উন্নয়ন বিভাগে মাত্ৰ ৩ হাজাৰ লিটাৰহে গাখীৰ বিতৰণ কৰে। বাকীখিনি গাখীৰ পোনপোছিয়াকৈ অসংগঠিত এলেকাৰ উৎপাদক সকলৰ দ্বাৰা বিতৰণ কৰা হয়। এই সকল অসংগঠিত দুধ উৎপাদকৰ ওপৰত দুধ উন্নয়ন বিভাগৰ কোনো কৰ্ত্তৰ নাই। সেয়ে হলেও, চৰকাৰে যোগান ধৰা গাখীৰৰ বাহিৰে যি সমবায় সমিতি সমূহও ব্যক্তি বিশেষৰ পৰা গাখীৰ যোগান ধৰা হয়, সেই গাখীৰত যাতে কোনো অপুষ্টিকৰ বা স্বাস্থ্যহানিকৰ কৃত্তবশীল সংস্থাৰ দ্বাৰা পৰীক্ষা কৰাই চৰকাৰক প্ৰতিবেদন দিবলৈ কোৱা হৈছে। ইয়াৰোপৰি অধ্যক্ষ মহোদয়, আমি স্বাস্থ্য বিভাগ ভেটেৰীনাৰি বিভাগ আৰু গুৱাহাটী পৌৰ নিগমৰ সমৰ্থনত এখন সভা আহ্বান কৰো বুলি ভাবিছো। গাখীৰ ভেজালমুক্ত কৰাৰ বাবে ব্যৱস্থা লাম বুলি মই আজি সদনক আশ্বাস দিলো।

### MATTER UNDER RULE 301

**Hon'ble Speaker Now:- Item No. 3. Hon'ble Member Shri Nilamani Sen Deka to draw the attention of the Minister Panchayat & Rural Development to draw the attention under.**

**Rule 301. চমুকৈ কৰ।**

- \* শ্ৰীনীলমণি সেনা ডেকা :- মাননীয় অধ্যক্ষ মহোদয়, মই অসম বিধান সভাৰ প্ৰক্ৰিয়া আৰু কাৰ্যপৰিচালনাৰ নিয়মাৱলীৰ ৩০১ নং নিয়মৰ অধীনত ২০০২ চনৰ ৪ মাৰ্চ তাৰিখৰ 'দৈনিক অসম' কাকতত প্ৰকাশিত "৮ কোটি টকীয়া ত্ৰীগ্ৰহাট কেলেংকাৰী প্ৰাক্তন মন্ত্ৰী ছত্ৰীলা আলম, ব্যৱসায়ী আবমান শ্বেখ, ছজন আই এ, এচ, ১৯ জন প্ৰকল্প সঞ্চালক জালত" শীৰ্ষক বাতৰিটোৰ প্ৰতি মই

পঞ্চায়ত আৰু গ্রামোন্নয়ন বিভাগৰ মন্ত্ৰী দৃষ্টি আকৰ্ষণ কৰিব বিচাৰিছে।

অধ্যক্ষ মহোদয়, অলপ আগতে আমাৰ বিৰোধী পক্ষৰ সদস্যই এটা কথা বৰ গৌৰবেৰে কৈছিল যে লোকপ্ৰিয় গোপীনাথ বৰদলৈ আন্তৰ্জাতিক বিমান বন্দৰটো তেওঁলোকৰ চৰকাৰৰ দ্বাৰা নিৰ্মাণ হৈ উঠিছিল। অধ্যক্ষ মহোদয়, তেওঁলোকে আৰু এটা কথা বৰ গৌৰবেৰে কয় যে তেওঁলোকৰ দ্বাৰা নিৰ্মাণ হৈছিল টিউববেল, পাৰাৰ পাম্প আদি বিতৰণ কৰা হৈছিল। কিন্তু এই টিউববেল, পাৰাৰ পাম্পৰ নামত কিমান কোটি টকা আত্মসাৎ হৈছে সেই কথা বাতৰি কাকততে প্ৰকাশ হৈছে।

\* শ্ৰীজগদীশ ভূঞা :- মাননীয় অধ্যক্ষ মহোদয়, তেখেতে পলিটিকেল ডিবেট আৰম্ভ কৰিছে নে ৩০১ নং নিয়মৰ অধীনত কৰিলে লৈছে?

\* শ্ৰীনীলমণি সেন ডেকা :- মাননীয় অধ্যক্ষ মহোদয়, এই গ্ৰীণহাউচ কেলেংকাৰীৰ কথা ৪ মাৰ্চ তাৰিখৰ 'দৈনিক অসম' কাকতত প্ৰকাশ হৈছে। বাতৰিটোত এই কথা উল্লেখ কৰা হৈছে যে সেই সময়ত পঞ্চায়ত আৰু গ্রামোন্নয়ন মন্ত্ৰী, ছফিল আলম চৈখুৰীয়ে ব্যৱসায়ী আবমান শ্বৈখ, ছজন আই এ. এচ. বিষয়া আৰু ১১ জন প্ৰকল্প সঞ্চালকে মিলি ৮ কোটি টকা আত্মসাৎ কৰিছিল। এই সম্পৰ্কত আই এ. এচ. বিষয়া শ্ৰীসুভাষ দাসৰ অধীনত বিভাগীয় তদন্ত কমিটি কৰি দিছিল আৰু তেওঁ তদন্ত কৰি তেওঁলোকক দোষী সাব্যস্ত কৰিছিল। কিন্তু সেই সময়ত বিহিত ব্যৱস্থা লোৱাৰ পৰিৱৰ্ত্তে বিষয়া সকলক পূৰ্বৰ পদতে ৰাখিল ৰাখিছিল। যোৱা ২৪ তাৰিখে 'দৈনিক অসমত' এটা খবৰ ওলাইছে যে এই সম্পৰ্কত আইন বিভাগত থকা ফাইলটোও তেওঁলোকে নোহেৰা কৰিবলৈ ব্যৱস্থা লৈছে। সেয়েহে মই মাননীয় মন্ত্ৰী মহোদয়ক এই কেলেংকাৰীটোৰ

সম্পৰ্কত চি. বি. আহিৰ দ্বাৰা এটা তদন্ত কৰাৰ ব্যৱস্থা ল'ব  
লাগে আৰু দোষী ব্যক্তি সকলৰ ওপৰত পুলিচ কেচ ৰুজু  
কৰাৰ ব্যৱস্থা ল'বলৈ অনুৰোধ জনালো।

### (সদনত ছলস্থল)

\* মাননীয় অধ্যক্ষঃ— যিহেতু তেখেতে বিষয়টো ৩০১ নং নিয়মৰ অধীনত কৰিছে  
এইটো বিভাগৰ মন্ত্ৰীৰ ওচৰলৈ যাবই। মই আপোনাকক  
আগতেই কৈছো যে অলপ চমুকৈ কৰ।

\* ডঃ ভূমিধৰ বৰ্মন (মন্ত্ৰী)ঃ— মাননীয় অধ্যক্ষ মহোদয়, এই বিষয়টোৰ ওপৰত  
সদনৰ মাননীয় সদস্যসকলৰ লগতে ময়ো খেদ প্ৰকাশ  
কৰিছো। আগৰ চৰকাৰেই এই বিষয়টোৰ ওপৰত অনুসন্ধান  
কৰিব লাগিছিল, এই বিষয়ে মুখ্য সচিবও লিখিছিল কিন্তু সেই  
মন্ত্ৰী মহোদয়ে এই বিষয়ে একো নকৰিলে বা নকলে।

### সদনত গণ্ডগোল

আমাৰ চৰকাৰে এই বিষয়টো শ্ৰীসূভাষ দাস ডাঙৰীয়াৰ দ্বাৰা  
অনুসন্ধান কৰিছে। এই বিষয়টো সদনৰ পি, এ, চি কমিটিয়েও  
চিৰিয়চলি লৈছে। গোটেই কথাটোৰ ওপৰত মাননীয় মুখ্যমন্ত্ৰীৰ  
অনুমোদন লৈ যিখিনি বিষয়া এই গ্ৰীণ হাৰ্ডি কেলেংকাৰীত  
জড়িত আছে তেওঁলোকৰ ওপৰত বিহিত ব্যৱস্থা গ্ৰহণ কৰিবলৈ  
পাৰ্চনেল বিভাগলৈ পঠোৱা হৈছে। কিন্তু যিসকল চৰকাৰী  
বিষয়া নহয় আৰু ইয়াৰ লগত জড়িত আছে তেওঁলোকৰ  
ওপৰত কেনে ব্যৱস্থা ল'ব পৰা যায় এই বিষয়ে চিন্তা কৰা  
হৈছে। কিন্তু কথাটো আগৰ চৰকাৰৰ মন্ত্ৰীয়ে এই কথাটো গাপ  
দিব নেলাগিছিল।

### সদনত গণ্ডগোল

\* শ্ৰীৰিপুণ বৰা :— অধ্যক্ষ মহোদয়, মন্ত্ৰী মহোদয়ে কিমান দিনৰ ভিতৰত দোষী লোক সকলৰ ওপৰত ব্যৱস্থা গ্ৰহণ কৰিব তাক জনাব লাগে। লগতে সুভাষ দাস এনকুৱাৰী কমিটিৰ প্ৰতিবেদন সদনত দাখিল কৰিব লাগে।

\* ডাঃ ভূমিধৰ বৰ্মন :— অধ্যক্ষ মহোদয়, মই সদস্যসকলৰ চেণ্টিমেণ্ট বুজি পাইছো। এনকুৱাৰী কমিটিৰ প্ৰতিবেদন এই সদনত দিয়া হ'ব। দোষী বিষয়া তেওঁলোকৰ ওপৰত ব্যৱস্থা লোৱা হ'ব, জড়িত ব্যৱসায়ী বা অন্য লোকৰ ওপৰতো ব্যৱস্থা লোৱা হ'ব। এই বিষয়ৰ ফাঁহিল আইন বিভাগলৈ পঠোৱা হৈছে। আইন বিভাগে ক্ৰিয়েৰছ দিলেই কাম হাতত ল'ব পৰা যাব। এই বিষয়টোৰ ওপৰত আজি হুঁজুচে যি চেণ্টিমেণ্ট প্ৰকাশ কৰিছে সেই বিষয়ে মই পাৰ্চনেল বিভাগক জনাম।

\* ডাঃ জয়নাথ শৰ্মা :— অধ্যক্ষ মহোদয়, সুভাষ দাসে ৰিপোৰ্ট দিয়া আজি ৩ মাহ হৈ গ'ল। কিয় ইমান দিন গাপ দি থোৱা হৈছে।

সদনত গণ্ডগোল

\* শ্ৰীৰকিবুল হুচেইন :— অধ্যক্ষ মহোদয়, আগৰ মন্ত্ৰীজনে এতিয়া এম, এল, এ নোহোঁৱা স্বত্বেও এম, এল, এৰ পেড ব্যৱহাৰ কৰি ৩১ জন লোকক চিলেকচন কৰিছে।

\* ডাঃ জয়নাথ শৰ্মা :— অধ্যক্ষ মহোদয়, সুভাষ দাসৰ এনকুৱাৰী ৰিপোৰ্টৰ ওপৰত আজিলৈকে কিয় কোনো একজন লোৱা নাই। এইগ্ৰীণ হুঁজু কেলেংকাৰীৰ লগত আক কোনোবা বৰ্তমান জড়িত হৈ আছে নেকি?

\* ডাঃ ভূমিধৰ বৰ্মন (মন্ত্ৰী) :— অধ্যক্ষ মহোদয়, আগৰ চৰকাৰে একজন লোৱা নাছিল আক আমি এতিয়া লম।

**Hon. Speaker :** Now Item No. 4(a). There is a message from the Governor of Assam, "Raj Bhavan, Guwahati"

March 07, 2002

### ORDER

Under the position of Article 207(3) of the Constitution of India, I, Lt Gen (Retd) S. K. Sinha, PVSM. Governor of Assam, recommend that the Assam Entry Tax (Amendment) Bill, 2002 be taken into consideration by the Assam Legislative Assembly."

**Hon. Speaker :** Now Hon'ble Minister Finance to move-  
**Shri Debanand Konwar (Minister) :** I beg to move that "The Assam Entry Tax (Amendment) Bill, 2002" be taken into consideration by the House.

**Hon. Speaker :** I now put the motion before the House-

The Motion is that-

"The Assam Entry Tax (Amendment) Bill, 2002" be taken into consideration.

Those, who are in favour, say, 'Ayes'

Those who are against, say 'Noes'



'Ayes' have it, 'Ayes' have it, 'Ayes' have it.

The motion is passed.

**Hon. Speaker :** Item No. 4(b) there is no Amendment in clause 2 of the Bill. I now put clause 2 of the Bill before the House for approval.

The question is that-

Clause 2 do stand part of the Bill

Those who are in favour, say, 'Ayes'

Those who are against, say 'Noes'

'Ayes' have it, 'Ayes' have it, 'Ayes' have it.

Clause 2 do form part of the Bill

There are two amendment in clause 3 of the Bill in the name of Hon'ble Members Shri Gunin Hazarika, Shri Hitendra Nath Goswami, Shri Sarbananda Sonawal and Shri Pabindra Deka.

I now call upon the Hon'ble Members Shri Gunin Hazarika, Shri Hitendra Nath Goswami, Shri Sarbananda Sonawal and Shri Pabindra Deka to move one by one-

**Shri Gunin Hazarika :** In the Principal Act. in section 3, after sub-section (4) sought to be amended by sub-clause (II) of clause 3

of the proposed Bill shall be deleted.

**Shri Pabindra Deka :** In the Principal Act. in section 3, after sub-section (4) sought to be amended by sub-clause (II) of clause 3 of the proposed Bill shall be deleted and original provisions of the principal Act shall be retained.

\* শ্ৰীশুণীন ব্ৰজবিকা :— মাননীয় অধ্যক্ষ মহোদয়, যিটো কাজ ইয়াত দিব বিচৰা হৈছে— আগতেও এইটো কাজ নাছিল। এন্ট্রি টেস এক্সেজমচন দিব পাৰি, এইটো সুবিধা আছে। ১৯৯৭-৯৮ চনত এইখন আইন কৰা হৈছিল— ইয়াত এই সুবিধা আছে। চেভেৰ্ঠ ছিডিউলৰ ৫২ বেণ্ডলেচন মতে এই আইনখন উত্থাপন কৰা হৈছিল। কিন্তু মাননীয় পেডিজিডেটৰ এচেক্ট লওতেই ২ বছৰমান লাগি গ'ল। আমাৰ টেসৰ ব্যৱস্থাটো ব্ৰড বেচড কৰিব লাগে। কেন্দ্ৰীয় চৰকাৰে যিবোৰ আইন প্ৰণয়ন কৰিছে তাত টেস কলেচনৰ পাৰাৰ কেন্দ্ৰীয় চৰকাৰৰ ওপৰত ন্যস্ত। এই ক্ষেত্ৰত ৰাজ্য চৰকাৰৰ সুবিধা হেৰাকৈ হ'ব লাগে। ৫০ বছৰৰ পিছত এতিয়া ৰাজ্য চৰকাৰে সুবিধা ল'ব বিচাৰিছে। অধ্যক্ষ মহোদয়, টেস চিষ্টেমটো সদায় ব্ৰড বেচড হ'ব লাগে। আমাৰ টেম্বেল চি, এচ, টিৰ ওপৰতো কৰ লগাব পৰাৰ সুবিধা আছে। গতিকে ষ্টক বদলি হ'লে টেক্স লগাব পাৰে। তেতিয়া টেক্স বাঢ়ি। সেই এনট্ৰি টেক্স বিল খনৰ যোদেগি টেক্স বঢ়াবলৈ মই মাননীয় মন্ত্ৰী মহোদয়ক অনুৰোধ জনাইছো। টেক্স বেভিনিউ বঢ়াবলৈ হলে এন্ট্ৰি টেক্সৰ এটা নিৰ্দিষ্ট নীতি থাকিব লাগিব। নতুন উদ্যোগ ৰাজ্যখনত যাতে গঢ়ি তুলিব পাৰে সেইটো কথাও চাব লাগে। ভাৰত চৰকাৰে ইতিমধ্যে নতুন উদ্যোগ নীতি ঘোষণা কৰিছে। সেয়েহে ইয়াত যিবিলাক উদ্যোগ গঢ়িবলৈ

আহিব সেই বিলাক যাতে এন্ট্রি টেক্সৰ অন্তৰ্ভুক্ত কৰা নহয় সেইটো কথাও চাব লাগে। কাৰণ উদ্যোগ হলে বেভিনিউ বাঢ়িব। গতিকে বেভিনিউ যাতে বেছিকৈ আহে সেই বিষয়ে ধ্যান ৰাখিবলৈ মই মাননীয় মন্ত্রী মহোদয়ক অনুৰোধ জনাইছো।

\* শ্ৰীপবিত্ৰ ডেকা :— চাব, এই ক্ষেত্ৰত আমাৰ গভৰ্ণমেণ্টৰ এটা ব্যৱস্থা আছে। মাননীয় বিত্তমন্ত্রী মহোদয়ে এন্ট্রি টেক্সৰ যোগেদি ৰু কোটি টকা ৰাজহ আহিব বুলি বাজেট স্পীচত কৈছে। এই ব্যৱস্থাতে ঠিকেই আছে। কিন্তু তাত কিয় ফুটা ৰখা হৈছে সেই কথাটো কব নোৱাৰো। কেগৰ প্ৰতিবেদনত কেনেকৈ ফাঁকি মাৰি কোটি কোটি টকাৰ টেক্স বেভিনিউ নাইকিয়া কৰিছে সেই কথাটো উল্লেখ কৰিছে ইন্টাৰ্ছট্ৰ এন্ট্রি টেক্স যাতে লোৱা নহয় সেই কথাটো চাব লাগে।

\* শ্ৰীদেৱানন্দ কোঁৱৰ (মন্ত্রী) :— মাননীয় সদস্যই যি সংশোধনী আনিছে মই ভাবো আচলতে তাৰ প্ৰয়োজন নাই। কাৰণ যিটো আমি ইন্টাৰ্ছট্ৰ কৰিব লাগে সেইটো ক্লজ ফাইভত একজিমট কৰাৰ কথা আছে। Provided that the State Government may withdraw any such exemption at any time as it may think fit and proper. তথাপিহে লব বিচাৰিছে, এইটো কুৱাইট বিজনেবুল।

\* শ্ৰীসৰ্বানন্দ সোণোৱাল :— চাব, এতিয়া আমাৰ বি, আৰ, পি, এলত বাহিৰৰ পৰা ক্ৰুড অইল ইমপোর্ট কৰি আনে। ঠিক তেনেকৈ অইল ইণ্ডিয়া আদিয়েও বাহিৰৰ পৰা ক্ৰুড অইল ইমপোর্ট কৰি আনে। গতিকে এন্ট্রি টেক্সৰ ক্ষেত্ৰত এই কথাবিলাকো চিন্তা কৰি চাব লাগে।

\* শ্রীদেৱানন্দ কোৰাঁৰ (মন্ত্ৰী) :— মাননীয় অধ্যক্ষ মহোদয়, আমি সেই গোটেই কথা বিলাক চিন্তা কৰি চাব লাগিব। ২০০৩ চনৰ এপ্ৰিল মাহৰ পৰা Industry that will be getting lot of benefits. There are lot of things coming in the next. They are very happy with it. নতুন ইণ্ডাষ্ট্ৰী বিলাক সুখী হ'ব। আমি সকলো বিলাক কথা বিবেচনা কৰি চাব লাগিব।

\* শ্ৰীসৰ্বানন্দ সোণোৱাল :— মাননীয় অধ্যক্ষ মহোদয়, ক্ৰুড অইল ইম্পোৰ্ট কৰাৰ ক্ষেত্ৰত গভৰ্ণমেণ্ট অৱ ইণ্ডিয়াই ফিফটি পাৰ্চেণ্ট একজেমচন দিছে।

**Shri Debanand Konwar (Minister) :** It is a very defficult issue BRPL is not suffering from this.

\* শ্ৰীসৰ্বানন্দ সোণোৱাল :— মাননীয় অধ্যক্ষ মহোদয়, ক্ৰুড অইল ইম্পোৰ্ট কৰাৰ ক্ষেত্ৰত ট্ৰেনছপোৰটেচন টেক্স পাৰ মেট্ৰিকটন ৭০০ টকা একজিমন দিছে।

**Hon. Speaker :** Now, Hon, Members, Sri Gunin Hazarika, Sri Hitendra Nath Goswami, Sri Sarbananda Sonowal and Sri Pabindra Deka will you withdraw your amendment?

\* শ্ৰীশুণীন স্বৰ্জৰিকা :— চৰ, নতুন ইণ্ডাষ্ট্ৰী বিলাকৰ ক্ষেত্ৰত যদি বক্ষা-বেক্ষণ দিয়ে, তেতিয়াহঁলে উত্থাৰ কৰিছে।

\* শ্ৰীপবিন্দু ডেকা :— মাননীয় অধ্যক্ষ মহোদয়, উপায় নাই। উত্থাৰ কৰিছে।

**Hon. Speaker :** With the leave of the House the amendment is withdrawn.

There is no amendment in clauses 4, 5 & 6 of the Bill.

I now put the clauses 4, 5 & 6 of the Bill before the House for approval.

The question is that - Clauses 4, 5, & 6 do stand part of the Bill.

Those who are in favour, say, 'Ayes'

Those who are against, say 'Noes'

'Ayes' have it, 'Ayes' have it, 'Ayes' have it.

Clauses 4, 5, & 6 do form part of the Bill.

I now put Clauses 1, Preamble, Enacting formula and short title of the Bill before the House.

The question is that-

Clauses 1, Preamble, Enacting formula and short title do stand part of the Bill.

Those who are in favour, say, 'Ayes'

Those who are against, say 'Noes'

'Ayes' have it, 'Ayes' have it, 'Ayes' have it.

Clauses 1, Preamble, Enacting formula and short title do stand part of the Bill.

Item No. 4(c) Hon. Minister Finance to move.

**Minister, Finance :** I beg to move "The Assam Entry Tax (Amendment) Bill, 2002" be passed.

**Mr. Speaker :** I now put the motion before the House for approval.

The question is that-

Assam Entry Tax (Amendment) Bill, 2002" be passed.

Those who are in favour, say, 'Ayes'

Those who are against, say 'Noes'

'Ayes' have it, 'Ayes' have it, 'Ayes' have it.

The motion is passed. The Bill is passed.

Now Item No. 5 (a) dtd. March 07, 2002 :

There is a message from the Hon. Governor of Assam.

"Under the provision of Article 207 (3) of the Constitution of India, I Lt. Gen (Retd.) S. K. Sinha, PVSM, Governor of Assam

recommend that the Assam Agricultural Income Tax (Amendment) Bill be taken into consideration by the Assam Legislative Assembly.”

Now, Hon. Minister, Finance to move.

**Sri Debanand Konwar (Minister) :** Sir, I beg to move that the Assam Agricultural Income Tax (Amendment) Bill 2002 be taken into consideration.

I now put the motion before the House that The Assam Agricultural Income Tax (Amendment) Bill 2002 be taken into consideration.

**Mr. Speaker :** I now put the motion before the House that the Assam Agricultural Income Tax (Amendment) Bill 2002 be taken into consideration.

Those who are in favour, say, ‘Ayes’

Those who are against, say ‘Noes’

‘Ayes’ have it, ‘Ayes’ have it, ‘Ayes’ have it.

The motion is passed.

Now Item No. 5(b)

There is no amendment in clauses 2, 3, 4, 5, 6, 7, 8, 9 and 10 of the Bill.

Now I put the clauses 2, 3, 4, 5, 6, 7, 8, 9 and 10 of the Bill before the House for approval.

The Question is that -

clauses 2, 3, 4, 5, 6, 7, 8, 9 and 10 do stand part of the Bill.

Those who are in favour, say, 'Ayes'

Those who are against, say 'Noes'

'Ayes' have it, 'Ayes' have it, 'Ayes' have it.

clauses 2, 3, 4, 5, 6, 7, 8, 9 and 10 do stand part of the Bill.

There is an amendment in clause 11 of the Bill in the name of the Hon'ble Member Sri Pabindra Deka.



I now call upon Hon'ble Member, Sri Pabindra  
Deka to move his amendment.

(The Amendment was not moved)

clauses 11 do form part of the Bill.

There is an amendment in clause 12 of the Bill  
in name of Hon'ble Member, Dr. Zoi  
Nath Sarma.

I now call upon Hon'ble Member Dr. Zoi Nath  
Sarma to move his amendment.

(The amendment was not moved)

Clause 12 do form part of the Bill.

I now put Clauses 1, Preamble, Enacting formula  
and short title of the Bill before the  
House.

The question is that-

Clauses 1, Preamble, Enacting formula and short  
title do stand part of the Bill.

Those who are in favour, say, 'Ayes'

Those who are against, say 'Noes'

'Ayes' have it, 'Ayes' have it, 'Ayes' have it.

**Clauses 1, Preamble, Enacting formula and short title do stand part of the Bill.**

**Mr. Speaker :** Now Item No. 5(c)

Hon. Minister Finance to move.

**Sri Debanand Konwar (Minister) :** Mr. Speaker, Sir,  
I beg to move that "The Assam Agricultural Income Tax (Amendment) Bill 2002" passed.

**Mr. Speaker :** I now put the motion before the House for approval.

The question is that-

The Assam Agricultural Income Tax (Amendment) Bill 2002 be passed.

Those who are in favour, say, 'Ayes'

Those who are against, say 'Noes'

'Ayes' have it, 'Ayes' have it, 'Ayes' have it.

The motion is passed.

The Bill is passed.

**The House stands adjourned till 8.30 A. M. tomorrow,  
the 5th April, 2002**

**ADJOURNMENT**

The House then stood adjourned 11.02 A. M. till  
8.30 A. M. on Friday, the 5<sup>th</sup> April, 2002.

DISPUR :  
The 4<sup>th</sup> April, 2002

M. K. Sarma  
Secretary  
Assam Legislative  
Assembly

**statement of expenditure on TA/DA of Statutory Officers of  
Assam Agricultural University for the year 2001-02.**

Sl No.	Name and designation of the Officer	Total TA	DA	Remarks
1	Dr. G. L. Kaul, Vice-Chancellor of the Officer	56,347.00		
2	Prof. P. Bora, Registrar	49,060.00		
3	Dr. A. K. Pathak, DR (Agri)	14,060.00		
4	Dr. P. C. Deka, Dean FA	8,961.00		
5	Dr. P. Bordoloi, Director of Extension Education	21,340.00		
6	Dr. M. M. Kalita, Director of Students Welfare	11,285.00		
7	Sri P. K. D Uta, Director of physical plant	9,384.00		
8	Dr. (Mrs.) L. Mazumdar, Dean, H. Sc.	6,203.00		
9	Dr. Y. Rathiah, DPG	9,860.00		
10	Sri N. N. Bora, AFS, Comptroller	8,534.00		
11	Dr. D. Das, Dean, Vety.	44,721.60		
12	Dr. A. B. Sarkar, DR (Vety)	10,997.00		
	Total	2,50,752.00		

NB : Out of the total expenditure, Rs. 87,261/- was on POL for inside tours for outside tours travelling expenditure was met mostly out of the fund received from the ICAR/GOI.

অন্তোঃসম্মেলন আঁচনিৰ হিত্তিকৰী পৰিয়ালৰ তালিকা			
জিলা	জিলা ভিত্তিত বাচনি কৰা হিত্তিকৰীৰ পৰিয়ালৰ সংখ্যা	মহুকুমা	মহুকুমা ভিত্তিত বাচনি কৰা হিত্তিকৰীৰ পৰিয়ালৰ সংখ্যা
১। ধুবুৰী	১৫,৬৮৮	১। ধুবুৰী ২। হুদিশিঞ্জিবাৰী ৩। কিলসীপাৰা	৫,৯৩৩ ৪,৪৩৮ ৫,২৯৭
২। কোকৰাঝাৰ	১০,১৫৭	৪। কোকৰাঝাৰ ৫। গোসাঁহাঁও	৬,১৪৩ ৪,০১৪
৩। বৰপেটা	১০,৬২৩	৬। বৰপেটা ৭। নয়লমাৰা ৮। বিজলী	৩,০৪৪ ৩,৫৯১ ৩,৯৮৮
৪। গোৱালপাৰা	৭,৮৯৫	৯। গোৱালপাৰা	৭,৪৯৫
৫। বৰপেটা	১৭,৭১০	১০। বৰপেটা ১১। বৰজলী	১৩,০১৮ ৪,৬৯২
৬। নলবাৰী	১৪,১১৮	১২। নলবাৰী	১৪,১১৮
৭। কামৰূপ	২১,০০৬	১৩। গুৱাহাটী ১৪। বজ্জা	১৫,৪২৫ ৫,৫৮১

৮। নগাঁও	২২,০২১	১৫। নগাঁও	১১,৭২০
		১৬। খেজাই	৬,৬৪১
		১৭। কলিয়াবৰ	৩,৬৬০
৯। মৰিগাঁও	৭,৭৭৯	১৮। মৰিগাঁও	৭,৭৭৯
১০। যোৰহাট	১২,৯০১	১৯। যোৰহাট	৯,৮৮৭
		২০। মাজুলী	৩,০১৪
১১। শিৱসাগৰ	১৩,১৩৫	২১। শিৱসাগৰ	৬,৬৩৫
		২২। নাজিৰা	১,৯৩৯
		২৩। চৰাইদেউ	৪,৫৬১
১২। গোলাঘাট	১২,৫০০	২৪। গোলাঘাট	৭,২৮২
		২৫। খনশিৰি	৩,২৪৭
		২৬। বোকাখাট	১,৯৭১
১৩। ডিব্ৰুগড়	১২,২৯৪	২৭। ডিব্ৰুগড়	১২,২৯৪
১৪। তিনচুকীয়া	১৪,৫৭৮	২৮। তিনচুকীয়া	৭,৮৪১
		২৯। মাৰ্ঘেৰিট	৪,৩০৩
		৩০। শদিয়া	২,৪৩৪
১৫। লক্ষীমপুৰ	৯,৮৪৫	৩১। নৰ্থলক্ষীমপুৰ	৭,৬৯৭
		৩২। ঢকুৱাখানা	২,১৪৮

১৬। খেমাজী	৭,২৪১	৩৩। খেমাজী	৫,৬২৬
		৩৪। জোনাই	১,৬১৫
১৭। দৰং	১৬,৫৯৮	৩৫। মঙ্গললৈ	১০,৩৪০
		৩৬। গুৱলপুৰী	৬,২৫৮
১৮। শোণিতপুৰ	১৫,৮৪৪	৩৭। তেজপুৰ	৯,০৯১
		৩৮। ষিঃ চাৰিআলি	৩,২৫৩
		৩৯। গঙ্গুৰ	৩,৫০৩
১৯। কাছাৰ	১৪,৩৯৩	৪০। শিলচৰ	১১,৬৭৬
		৪১। লক্ষীপুৰ	২,৭১৭
২০। কৰিমগঞ্জ	৮,০৭০	৪২। কৰিমগঞ্জ	৮,০৭০
২১। ব্ৰহ্মাকান্দি	৬,০২৭	৪৩। ব্ৰহ্মাকান্দি	৬,০২৭
২২। নৰ্থকাছাৰ	২,৩৬৬	৪৪। ব্ৰফলাং	১,৬২২
		৪৫। মহিষং	৭৪৬
২৩। কাৰ্বিআংলাং	৭,৬৯৪	৪৬। ডিফু	৩,৭৫৫
		৪৭। ব্ৰমৰেশ	২,৪৮০
		৪৮। বোকাৰ্জন	১,৪৫৯
মুঠ	২,৮০,০৬৫	মুঠ	২,৮০,০৬৫ টা

অন্নপূৰ্ণা আঁচনিৰ বাচনি কৰা হিতাধিকাৰীৰ তালিকা

“অন্নপূৰ্ণা” লক্ষিত হিতাধিকাৰী = ২৬,৬৪০ জন

জিলা	জিলা ভিত্তিত বাচনি কৰা হিতাধিকাৰীৰ সংখ্যা	মহকুমা	মহকুমা ভিত্তিত বাচনি কৰা হিতাধিকাৰীৰ সংখ্যা
১। ধুবুৰী	১৭১৬	১। ধুবুৰী	৭১৬
		২। হুটশিঙিয়াৰী	৫৩০
		৩। বিলাসীপাৰা	৪৭০
২। কোকৰাঝাৰ	১০৮৩	৪। কোকৰাঝাৰ	৭০১
		৫। গোসাইহাঁও	৩৮২
৩। বঙাইগাঁও	৯৫৮	৬। বঙাইগাঁও	২৭১
		৭। নৰ্মলমাৰা	৩৫৭
		৮। বিজনী	৩৩০
৪। গোৱালপাৰা	৭৯৪	৯। গোৱালপাৰা	৭৯৪
৫। বৰপেটী	১৬৯৫	১০। বৰপেটী	১১৮৯
		১১। বজালী	৫০৬
৬। নলবাৰী	৫৪২	১২। নলবাৰী	৫৪২
৭। কামৰূপ	১৮৪৫	১৩। গুৱাহাটী	১৪৭৭
		১৪। বজিয়া	৩৬৬



৮। নগাঁও	১৪৯৮	১৫। নগাঁও	৯৪৮
		১৬। শ্বেজাই	৩৭৫
		১৭। কলিয়াবৰ	১৭৫
৯। মৰিগাঁও	৭৬০	১৮। মৰিগাঁও	৭৬০
১০। যোৰহাট	১০২০	১৯। যোৰহাট	৮৪৮
		২০। মাজুলী	১৭২
১১। শিবসাগৰ	১১৭৭	২১। শিবসাগৰ	৪৯৭
		২২। নাজিৰা	২২৭
		২৩। চৰাইদেউ	৪৫৩
১২। গোলাঘাট	৯৮৪	২৪। গোলাঘাট	৬২১
		২৫। ধনশিৰি	১৯২
		২৬। বোকাখাট	১৭১
১৩। ডিব্ৰুগড়	১৪৩৩	২৭। ডিব্ৰুগড়	১৪৩৩
১৪। তিনচুকীয়া	১২৭৬	২৮। তিনচুকীয়া	৭৯৪
		২৯। মাৰ্ঘেৰিটা	৩২৬
		৩০। শদিয়া	১৫৬
১৫। লক্ষীমপুৰ	১০০৮	৩১। নৰ্থলক্ষীমপুৰ	৭৭৭
		৩২। ঢকুৱাখানা	২৩১

১৬। ধেমাজী	৫৬৯	৩৩। ধেমাজী	৫৬৯
		৩৪। জোনাই	
১৭। দৰং	১৫৪৩	৩৫। মঙ্গলাই	৯৮৩
		৩৬। জড়নগুৰী	৫৬০
১৮। শোণিতপুৰ	১৮২৬	৩৭। তেজপুৰ	
		৩৮। বিঃ চাৰিআলি	১৮২৬
		৩৯। গঙ্গুৰ	
১৯। কাছাৰ	১৪৪৫	৪০। শিলাচৰ	১১৪২
২০। কৰিমগঞ্জ	১১১৫	৪২। কৰিমগঞ্জ	১১১৫
২১। ব্ৰহ্মাকান্দি	৫৩৩	৪৩। ব্ৰহ্মাকান্দি	৫৩৩
২২। নৰ্থকাছাৰ	১৭৯	৪৪। ব্ৰফলাং	১৭৯
		৪৫। মাইৰং	
২৩। কাৰ্বিআংলাং	১০৫৩	৪৬। ডিফু	৫৯৩
		৪৭। ব্ৰমৰোণ	২০৭
		৪৮। বোকাৰ্জান	২৫৩
	মুঠ ২৬,০৫২		২৬,০৫২জন

**List of family Welfare Sub-Centres sanctioned  
under the Patharkandi PHC.**

- |                    |                       |
|--------------------|-----------------------|
| 1. Moina           | 15. Khagrabazar       |
| 2. Eraligool       | 16. Rangamati         |
| 3. Dhalcherra      | 17. Baliapunji        |
| 4. Bazaricherra    | 18. Lowairpove        |
| 5. Longai          | 19. Lakhipur          |
| 6. Dewbari         | 20. Raghurtook        |
| 7. Katabari        | 21. Radhapiyarribazar |
| 8. Achimganj       | 22. Tewghori          |
| 9. Duhalia         | 23. Sagolmuaha        |
| 10. Tilbhum        | 24. Nalibari          |
| 11. Katamoni       | 25. Rangamati F. V.   |
| 12. Patharkandi HQ | 26. Khilorbond        |
| 13. Dngerbond      | 27. Kandigram         |
| 14. Sanakhira      | 28. Bubrightat        |

29. Purbaicharghat	46. Kailghat
30. Burunga	47. Nurkha
31. Bilbari	48. Balipipla
32. Kaparibond	49. Kurtacherra
33. Tinokhal	50. Mairangagaon
34. Kacharigaon	51. Hatairbond
35. Banglathal	52. Purbazari
36. Manikbong	53. Shilbergool
37. Karampur	54. Ishabheel
38. South Bandarkuna	55. Solgoi
39. Nogoria	56. Sashinagar
40. Nayadhar	57. Bitargool
41. Defolala	58. Uttarbandakuna
42. Kharkara Puthini	59. Dullavpur
43. Keoti	60. Tillabari
44. Chanpabari	61. Patharigaon
45. Adamtilla	

**Annexure V****Name of the Fair price shop agent under  
JAMUNAMUKH S.S. LTD. AND ALSO THE AREA**

<b><u>Sl. No.</u></b>	<b><u>Name of Agents</u></b>
1.	Shri Bhadrakanta Borah
2.	Shri Purnakanta Borah
3.	Shri Annada Sarkar
4.	Shri Jiten Borah
5.	Shri Nirmal Paul
6.	Shri Pramod Das
7.	Shri Manujranjan Majumdar
8.	Shri Paresh majumdar
9.	Shri Anil Chandra Das
10.	Shri Abdul Kasem
11.	Shri Netai Myan Laskar
12.	Shri Manir Uddin
13.	Shri Abutaher Asia
14.	Shri Abdul Sattar
15.	Shri Mina Enterprise
16.	Shri Nagendra Barah
17.	Shri Babla Bhoumik
18.	Shri Basir Uddin
19.	Shri Azizur Rahman
20.	Shri Harun Rashid

**Annexure V**

<u>Sl. No.</u>	<u>Name of Agents</u>
21.	Shri Nurul Haque
22.	Shri Jasual Hussain
23.	Md. Ibrahim Ali Choudhury
24.	Md. Mahamat Ali
25.	Md. kalim Uddin
26.	Md. Abdul Halim
27.	M/S Jamunamukh Mahila S. S. Ltd.
28.	M/S Baliram Mahila S. S. Ltd.
29.	M/S Narayan Pam Mahila S. S. Ltd.
30.	Md. Chaukat Ali
31.	Md. Arab Ali
32.	Md. Abdul Wahid
33.	Md. Safikur Rahman
34.	Md. Abdul Ruk
35.	Md. Abdul Mannan
36.	M/S Charlok Mahila S. S. Ltd.
37.	Md. APTAB UDDIN
38.	Md. Musleh Ahmed
39.	Md. Jamat Uddin

## Annexure V

**NAME OF THE DEPOT/SUB-DEPOT/NAME OF THE GPSS UNDER  
JAMUNAMUKH CONSTITUENCY.**

DEPOT	SUB-DEPOT	G.P.S.S.
1. M/S D. P. Enterprise, Jamunamukh 2. M/S R. P. P. K. & Co., Doboka 3. M/S Nilbagan Auto Sales Centre, Nilbagan	1.Sri A. R. Choudhury for Barbali Samarali S. S. Ltd.	1. Jamunamukh S. S. Ltd. 2. Doboka S. S. Ltd 3. Barbali Samarali S. S. 4. Namati S. S. Ltd. 5. Nilbagan S. S. Ltd. 6. Kapahbari S. S. Ltd.

**Annexure V****NAME OF S. K. OIL HAWKER OF  
JAMUNAMUKH (OLD & NEW).**

<b><u>Sl</u></b>	<b><u>Name of Hawkers (Old)</u></b>	<b><u>Sl</u></b>	<b><u>Name of Hawkers (New)</u></b>
1.	Md. Mahammad Ali	1.	Shri Swapan Dutta
2.	" Hilaluddin	2.	" Aditya Kathar
3.	" Abdul Matin	3.	" Abdul Malek
4.	" Main Uddin	4.	" Anumar Hussain
5.	" Bizam Uddin	5.	" Upendra Biswas
6.	" Nizam Uddin	6.	" Abdul Jabbar
7.	" Nasiruddin	7.	" Sanjeeb Dey
8.	" Mazibur Rahman	8.	" Manusara Begum
9.	" Manadash Ali	9.	" Madhusudhan Saha
10.	" Abdul Kazim	10.	" Chanimai Gogoi
11.	" Manik Mazumdar	11.	" Pranadeep Biswas
12.	" Abdul Hussain	12.	" Nirmal Biswas
13.	" Abdul Jalil	13.	" Chena Ram Gogoi
14.	" Jakir Hussain	14.	" Anil Saikia
15.	" Rajen Sarmah	15.	" Faizuddin
16.	" Abdul Kadir	16.	" Altauddin
17.	" Abdash Ali	17.	" Anam Uddin



<u>Sl</u>	<u>Name of Hawkers (Old)</u>	<u>Sl</u>	<u>Name of Hawkers (New)</u>
18.	" Hazarat Ali	18.	" Abu Bakkar
19.	" Keramat Ali	19.	" Faizul Rahman
20.	" Faruk Ahmed	20.	" Main Uddin
21.	" Azimal Ali	21.	" Abdul Kadir
22.	" Karim		
23.	" Abdul Ali		
24.	" Anmer Ali		
25.	" Tulen Borah		
26.	" Gyasuddin		
27.	" Karuna Sarkar		
28.	" Dhurbajyoti Bhuyan		
29.	" Padma Borah		
30.	" Priyalal Das		
31.	" Sahazuddin		
32.	" Bhuban Borah		
33.	" Nazimuddin		
34.	" Abdul Noor		
35.	" Safiqur Rahman		
36.	" Amam Uddin		
37.	" Abdul Hoque		
38.	" Abdul Kalam		

**G. P. WISE LIST OF AGENTS OF F. P. SHOPS****(A) DOBOKA G. P. S. S. :**

- |                          |                             |
|--------------------------|-----------------------------|
| 1. Md. Manik Uddin       | 12. " Fajor Ali             |
| 2. " Basir Uddin         | 13. " Jamir Uddin           |
| 3. " Ali Arshad          | 14. " Abdul Salam           |
| 4. " Yacin Ali Lasker    | 15. " Taras Uddin           |
| 5. " Monilal Mazumdar    | 16. " Lissan Uddin          |
| 6. " Asab Ali            | 17. " Jamir Uddin           |
| 7. " Soib Ali            | 18. " Jugeswari Bora        |
| 8. " Umad Ali            | 19. " Changmaji B. M. S. S. |
| 9. " Eusuf Ahmed Laskar  | 20. " Abdul Noor            |
| 10. " Noor Hussain       | 21. " Saibur Rahman         |
| 11. " Monir Uddin Laskar | 22. " Porimal Haldar        |

- |                             |                           |
|-----------------------------|---------------------------|
| 23. " Jiyaur Rahman         | 35. " Ala Uddin           |
| 24. " Anwar Hussain         | 36. " Latfur Rahman       |
| 25. Sri Paramalik Sing      | 37. Sri Dhoneswari Bora   |
| 26. " A. Kadir Talikdar     | 38. Md. Esmail Ali        |
| 27. Md. Edris Ali           | 39. " Sukur Ali           |
| 28. " A. Karim Khan         | 40. " Nijam Uddin         |
| 29. " K. B. Mewar           | 41. " Sahera Begam        |
| 30. " Bheluguri B. M. S. S. | 42. Sre Tapan Kumar Rauth |
| 31. " Abdul Rahman          | 43. Md. Aftabur Rahman    |
| 32. " Toyjur Rahman         | 44. " Matabur Rahman      |
| 33. " Abdul Subur           | 45. " Salima Bibi         |
| 34. " Kuso Satnami          | 46. " Daboka S. S.        |

(R. Counter)

**(B) M/S BORBALI G. P. S. S. :**

1. Md. Nurul Haque Choudhury
2. " Mubesir Ali
3. " Abdul Hannan
4. " Abdur Rohim Borbhuyan
5. " Abtul Uddin
6. " Abdul Jabbar
7. Sri Chandan Malakar
8. Md. Sunohar Ali
9. " Hiji Matiur Rahman
10. " Nooruddin
11. " Hiji Ayub Ali
12. Shri Promoth Ch. Das
13. Md. Faijul Haque
14. " Abdus Salam
15. Abdul Hannan
16. Sri Chitta Ranjan Dey
17. " Ibrahim Ali
18. " Alimuddin
19. " Aftabuddin
20. " Jubir Ahmed
21. " Abdul Latif
22. " Mafajul Haque
23. " Musaraf Ali
24. " Jamiruddin
25. " Abdul Hamid
26. " Abdul Karim Laskar
27. " Nazmul Islam

## (C) KAPAHBARI G. P. S. S. :

- |                        |                                  |
|------------------------|----------------------------------|
| 1. Md. Khalilur Rahman | 17. " Ujal Kr. Dey               |
| 2. " Fakrul Islam      | 18. " Abdul Ajiz                 |
| 3. " Mustakin Ali      | 19. " Secy., B. M. M. S. S. Ltd. |
| 4. " Abdul Hannan      | 20. " Azizur Rahman              |
| 5. " Zakir Hussain     | 21. " Abdul Hannan               |
| 6. " Bharuddin         | 22. " Abdul Rahim                |
| 7. " Ilaş Ali          | 23. " Surendra Sutradhar         |
| 8. " Abdul Haque       | 24. " Hrenath Das                |
| 9. Shri Roshomoy Das   | 25. " Jamiruddin                 |
| 10. Md. Abdul Sattar   | 26. " Abdul Jalil                |
| 11. " Abdul Bori       | 27. " Abdul Hakim                |
| 12. " Safiqueuddin     | 28. " Abdul haque                |
| 13. " Abdul Mannan     | 29. " Abdul Motin                |
| 14. " Habib Ali        | 30. " Dilwar Hussain             |
| 15. " Rasib Ahmed      | 31. " Secy., B. M. M. S. S. Ltd. |
| 16. " Nooruddin        | 32. " Hamid Hussain              |

- |                                  |                                 |
|----------------------------------|---------------------------------|
| 33. " Nooruddin                  | 49. " Sahabuddin                |
| 34. " Nazim Uddin                | 50. " Abdul Noor                |
| 35. " Secy., M. M. M. S. S. Ltd. | 51. " Abdul Subur               |
| 36. " Abdul Hamid                | 52. " Nurul Islam               |
| 37. " Suleman Khan               | 53. " Abdul Motin               |
| 38. " Idrisulla                  | 54. " Abdul Motin (2)           |
| 39. " Badaruddin                 | 55. " Ibrahim Ali               |
| 40. " Usman Goni                 | 56. " Nooruddin                 |
| 41. " Ali Kabar                  | 57. " Motiour Rahman            |
| 42. " Muhibur Rahman             | 58. " Rahmanuddin               |
| 43. " Alauddin                   | 59. " Jamaluddin                |
| 44. " Jalaluddin                 | 60. " Soniruddin                |
| 45. " Secy., M. M. M. S. S. Ltd. | 61. " Secy., Kapashbari<br>GPSS |
| 46. " Gopesh Kr. Das             | 62. " Abdul Sukur               |
| 47. " Nooruddin                  | 63. " Abdul Khalique            |
| 48. " Jamiruddin                 | 64. " Akbar Ali                 |

**(D) NILBAGAN G. P. S. S.**

- |                            |                                  |
|----------------------------|----------------------------------|
| 1. Md. Abdul Mannan Laskar | 13. " Hatim Ali                  |
| 2. " Hatijur Rahman        | 14. " Kapiluddin                 |
| 3. " Lukman Khan           | 15. " Abdul Noor                 |
| 4. " Ramijuddin Laskar     | 16. " Abdul Manaf                |
| 5. " Matiur Rahman         | 17. " Makibur Rahman             |
| 6. " Abdul Mannan Khan     | 18. " Akbar Ali                  |
| 7. " Safique Rahman        | 19. " Ibrahim Ali                |
| 8. " Ataur Rahman          | 20. " Ahmed Ali                  |
| 9. " Basir Ahmed           | 21. " Faruk Ahmed                |
| 10. " Anowar Hussain       | 22. M/S Secy., Namati BMMSS Ltd. |
| 11. " Faijur Rahman        | 23. " Abdul Haque                |
| 12. " Abdul Wahid          | 24. " Abdul Hannan               |

- |                                  |                          |
|----------------------------------|--------------------------|
| 25. " Abdul Basit                | 36. " Moinuddin          |
| 26. " Abdul Hannan               | 37. " Maskandar. Ali     |
| 27. " Samsuddin                  | 38. " khalil Ahmed       |
| 28. " Abdul Rahim                | 39. " Abdul Sattar       |
| 29. " Samsul Haque               | 40. " Nishit Dhar        |
| 30. " Fakkaruddin                | 41. M/S Secy., Akshigaon |
| 31. " Forijuddn                  | BMSS Ltd.                |
| 32. " Ajmal Hussain              | 42. Sri Moneswar Bora    |
| 33. M/S Secy., Jamuna BMMSS Ltd. | 43. " Bharat Thakur      |
| 34. Md. Abdul Latif              | 44. Md. Abdul Rahim      |
| 35. " Abdul Mannan               | 45. " Abdul Noor         |



**(E) NAMATI G. P. S. S. :**

1. Md Hasan Ahmed
2. " Abdul Wahid
3. " Mayur Ali
4. " Abdul Noor
5. " Khalur Haque
6. " Nasiruddin
7. " Nasiruddin Choudhury
8. Sri Puspakanta Kt. Bora
9. Md Jamaluddin
10. " Abdul Latif
11. " Kala Miya
12. " Abdul Khalique
13. " Narayan Ch. Mazumdar
14. " K. C. Biswas
15. M/s Secy., AMBB SS Ltd.
16. Md. Muslimuddin
17. Sri Bhupendra Biswas
18. Md. Abdul Motlib

19. " Safikur Rahman
20. " Ashiqueuddin
21. M/s. Secy., A. B. B. S. P.  
MM Ss Ltd.
- 
22. Md. Aftabuddin
23. " Abdul Haque
24. " Giasuddin
25. " Hussain Ahmed
26. " Mafijul Haque
27. " Faruk Ahmed
28. Shri Jeevan Barman
29. Md. Mahmud Ali
30. " Nasiruddin
31. " Abdul Matin
32. " Abdul Haque
33. " Badrul Islam
34. " Abdul Matin
35. " Samsul Haque
36. " Abdul Latif
37. " Mainul Haque
38. " Matiur Rahman

39. " Kamaluddin

43. " Abdul Jabbar

40. " Eusub, Ali

44. M/s Secy., J. BM.

M. Ss Ltd.

41. " Abdul Sukhan

45. Md. Fakaruddin

42. " Abdul Sukur

---

**G. P. WISE LIST S. K. OIL HAWKERS****NILBAGAN GPSS :**

1. Md. Abdul Malik

8. " Asraf Ali

2. " Abdul Sattar

9. " Nurul Haque

3. " Abdul Jabbar

10. " Mainuddin

4. " Kamaruddin

11. " Abdul Halim

5. " Abdul Khalek

12. " Nurul Haque

6. " Niyasuddin

13. " Abdul Sukur

7. " Aftaruddin

14. " Noor Ahmed

- |       |               |       |                 |
|-------|---------------|-------|-----------------|
| 15. " | Abdul Jalil   | 31. " | Mokbul Hussain  |
| 16. " | Sabil Ahmed   | 32. " | Syed Ahmed      |
| 17. " | Abdul Mannan  | 33. " | Tajuddin        |
| 18. " | Nabar Ali     | 34. " | Saiful Islam    |
| 19. " | Abdul Usib    | 35. " | Jainal Adbin    |
| 20. " | Najimuddin    | 36. " | Abdul Azizi     |
| 21. " | Fakaruddin    | 37. " | Badaruddin      |
| 22. " | Jamiruddin    | 38. " | Islamuddin      |
| 23. " | Asabuddin     | 39. " | Sarifuddin      |
| 24. " | Mainul Haque  | 40. " | Abdul Kader     |
| 25. " | Asaddar Ali   | 41. " | Ismail Ali      |
| 26. " | Moinuddin     | 42. " | Abdul Haque     |
| 27. " | Fakaruddin    | 43. " | Abdul Jalil     |
| 28. " | Ibrahim Ali   | 44. " | Habibur Rhamn   |
| 29. " | Nooruddin     | 45. " | Nasriuddin      |
| 30. " | Uussain Ahmed | 46. " | Idris Ali Seikh |

47. "	Akash Ali	59. "	Najimuddin
48. "	Abdul Hasim	60. "	Najrul Ahmed
49. "	Abdul Hasim	61. "	Ratul Hussain
50. "	Ismail Ali Sk.	62. "	Jaijul Islam
51. "	Jalaluddin	63. "	Faijul Islam
52. "	Jainal Abedin	64. "	Abdul Jalil
53. "	Rafiquddin	65. "	Jalaluddin
54. "	A. K. Choudhury	66. "	Mukhtar Ali
55. "	Isakulla	67. "	Samsul Haque
56. "	Moinul Haque	68. "	Dubu Miya
57. "	Manik Hussain	69. "	Kabir Ahmed
58. "	Abdul Kadir	70. "	Assaddar Ali

**DOBOKA TOWN & RURAL AREAS**

- |                       |                     |
|-----------------------|---------------------|
| 1. Shri Sadhar Nath   | 15. " Zakir Hussain |
| 2. " Dilip Paul       | 16. " Pranay Dutta  |
| 3. " Madhab Saha      | 17. " Snju Budh     |
| 4. " Abaduddin        | 18. " A. Haque      |
| 5. " Tajuddin (2)     | 19. " A. Sahid      |
| 6. " Nizamuddin       | 20. " A. Sahid (2)  |
| 7. " Manik Dhar       | 21. " A. Kadir      |
| 8. " Nakul Ghose      | 22. " Tajuddin (1)  |
| 9. " Bakul Dhar       | 23. " A Rejak       |
| 10. " Krishna Nath    | 24. " Swahid Ahmed  |
| 11. " Sahadev Bhowmik | 25. " Santi Paul    |
| 12. " Sajal Bhowmik   | 26. " Swapan Das    |
| 13. " Rekha Rani Das  | 27. " Anita Das     |
| 14. " Sahalam         | 28. " Malay Das     |

- |         |               |       |                   |
|---------|---------------|-------|-------------------|
| 29. "   | Farijuddin    | 46. " | Anowar Hussain    |
| 30. "   | Farijuddin(2) | 47. " | Sunil Chakraborty |
| 31. "   | A. Kuddus     | 48. " | Pabitra Das       |
| 32. "   | Fakaruddin    | 49. " | Amitab Dutta      |
| 33. "   | Jalaluddin    | 50. " | Manik Seal        |
| 34. "   | Sakat Ali     | 51. " | Gautam Seal       |
| 35. "   | A. Rahin      | 52. " | A. Jabbar         |
| 36. "   | Bitu Miya.    | 53. " | A.J. Khan         |
| 37. "   | Fakaruddin    | 54. " | A. Matib          |
| 38. "   | Atawr Rahman  | 55. " | Jakir Hussain     |
| 39. "   | Sudhir Roy    | 56. " | Allauddin         |
| 40. "   | Mostakin Ali  | 57. " | Kamal Hussain     |
| 41. "   | A. Mannan     | 58. " | Rajib Bora        |
| 42. "   | Umat Ali      | 59. " | A. Jalil          |
| 43. "   | Tbrahim Ali   | 60. " | Mojaid ali        |
| 44. Md. | Manjir Ali    | 61. " | Kamrul Islam      |
| 45. "   | Attar Ali     | 62. " | Motahir Ali       |

- |                       |                    |
|-----------------------|--------------------|
| 63. " Pranjali Bora   | 74. " Harun Rabhid |
| 64. " Balin Laskar    | 75. " H. Rahman    |
| 65. " Anil Nath       | 76. " A. Matin     |
| 66. " Abdul Bice      | 77. " Sahin Ahmed  |
| 67. " Alimuddin       | 78. " Khaluliuddin |
| 68. " Jasad Ali       | 79. " A. Jabbar    |
| 69. " Aninul Haque    | 80. " H. Ahmed     |
| 70. " Farid Choudhury | 81. " Inamuddin    |
| 71. " Sarifuddin      | 82. " Gyasuddin    |
| 72. " Hassan Ahmed    | 83. " Tazuddin     |
| 73. " S. Biswas       | 84. " H. Choudhury |

---

**DOBOKA G. P. S. S. :**

- |                      |                    |
|----------------------|--------------------|
| 1. Md. Nizamuddin    | 6. " Bhaity Bora.  |
| 2. " Paresh Boksi    | 7. " A. Khaliq (1) |
| 3. " Haris Ahmed     | 8. " Salinuddin    |
| 4. " Bhadra Bora     | 9. " Islamuddin    |
| 5. " Khalilur Rahman | 10. " Abdul Karim  |



- |       |                 |       |              |
|-------|-----------------|-------|--------------|
| 11. " | Katan Raja      | 29. " | S. Nath      |
| 12. " | Abdul Kalam     | 30. " | Abdul Sattar |
| 13. " | Pancham Satnami | 31. " | A. Khalik    |
| 14. " | Tajuddin (4)    | 32. " | H. Begum     |
| 15. " | Joynal Abdin    | 33. " | Abu Siddik   |
| 16. " | Samudra Bora    | 34. " | Mofijuddin   |
| 17. " | Sunil Namasudra | 35. " | Arifuddin    |
| 18. " | Rajab Ali       | 36. " | J. Rahman    |
| 19. " | Alhuddin Laskar | 37. " | Moktar Ali   |
| 20. " | Allauddin       | 38. " | Maur Ali     |
| 21. " | Abdul Noor      | 39. " | Tamijuddin   |
| 22. " | R. Haque        | 40. " | Abdul Mannan |
| 23. " | M. Rahman       | 41. " | Fakaruddin   |
| 24. " | Abdul Matin     | 42. " | Asman Ali    |
| 25. " | Suval Bhowmik   | 43. " | Kamaluddin   |
| 26. " | B. R. Singha    | 44. " | Abdul Aziz   |
| 27. " | F. Rahman       | 45. " | A. Haque     |
| 28. " | N. Sil          | 46. " | J. Abedin    |

- |                     |                          |
|---------------------|--------------------------|
| 47. " M. Rahman     | 65. " Dipak Debnath      |
| 48. " Samsul Haque  | 66. " Kasai Mia          |
| 49. " Rotiquddin    | 67. " Aftabuddin         |
| 50. " Safia Khanam  | 68. " Umananda Dey       |
| 51. " A. Mannan     | 69. " Latfur Rahman      |
| 52. " Batir Ali     | 70. " Ataur Rahman       |
| 53. " A. Kalam      | 71. " Alinuddin          |
| 54. " A. Jabbar     | 72. " Fed Satnami        |
| 55. " Allauddin     | 73. " Farijuddin         |
| 56. " Kamaluddin    | 74. " M. Rahman          |
| 57. " A. Khannan    | 75. " Abdul Jalal        |
| 58. " Allauddin     | 76. " A. Rezak Choudhury |
| 59. " A. Sattar     | 77. " Nizamuddin         |
| 60. " Fakaruddin    | 78. " Mainuddin          |
| 61. " Sahabuddin    | 79. " Upendra Laskar     |
| 62. " Sirajul Islam | 80. " Aswaid             |
| 63. " Rahimuddin    | 81. " Babul Debnath      |
| 64. " A. Nessa      |                          |

**LIST OF RETAILER****DOBOKA :**

1. Alok Dutta
2. Badal Paul
3. Shymal Paul
4. Sudhir Paul
5. Bidhu Paul
6. Krishna Saha
7. Akbar Ali
8. Narayan Deb
9. Subhash Sarkar
10. Bintu Saha
11. Surup Ali
12. Bipul Dutta
13. Siba Dutta
14. Subhud Roy
15. Subodb Das
16. K. Majumdar
17. Ranju Dev
18. Rakhal Ghose
19. Ra Majumdar
20. Anukul Dhar
21. Purna Dhar
22. Ganesh Nandi
23. Mihir Chy.
24. Dipti Debnath
25. Manik Bora
26. Mira Ghose

27. Dipali Das	34. Samir Das
28. Uttam Dhar	35. Jahar Naha
29. A. Jalil	36. Amanullah
30. Samsul Haque	37. C. dey
31. A. Subodh	38. A. Hssib
32. Kutub Ali	39. A. Asis
33. A. Karim	40. A. Sahib

**NILBAGAN**

1. Md. Motabir Ali	9. " Alimuuddin
2. " J. Islam	10. " A. A. Khan
3. " Khaliluddin	11. " K. Ahmed
4. " Jamaluddin	12. " H. Borbhuyan
5. " Sahab Ahmed	13. " Rubul Amin
6. " Basiruddin	14. " U. Khan
7. " A. Hannan	15. " Abdullah Khan
8. " N. Ahmed	

**Annexure-I**  
**Statement showing the Allotment of Fund and Actual Grant funded**  
**by State Govt. & Central Govt. etc. (Rs. in Lacs)**

Year	Allotment of Fund		Actual Grant received		Ratio
	State Govt.	Central Govt.	State govt.	Central Govt.	
1996-97	2224.31	225.27	2102.10	720.43	75:25
1997-98	2285.00	685.12	2230.60	1205.14	65:35
1998-99	2314.42	1202.14	2308.61	813.08	74:26
1999-2000	3048.40	1473.33	2846.30	1716.53	63:37
2000-2001	4034.40	1734.13	4020.30	2145.43	66:34

## গাঁঠি দিয়া কাগজ ১ নং

### বেচম ফাৰ্মৰ তালিকা

বেচম ফাৰ্মৰ নাম	স্থাপিত বছৰ	জিলাৰ নাম	
১। বেচম ফাৰ্ম	আগিয়া	১৯৫৫	গোবালপাৰা
২। ”	মঙ্গলদৈ	১৯৪৩	দৰং
৩। ”	হুডলী	১৯৫২	বৰপেটা
৪। ”	ভিত্তবৰ	১৯১৯	যোৰহাট
৫। ”	গৌৰিয়াগৰ	১৯৪১	শিৱসাগৰ
৬। ”	হিলবাম	১৯৮২	ডিব্ৰুগড়
৭। ”	শেনচৈবা	১৯৪১	নাগাঁও
৮। ”	পাহিাপুল	১৯৫৫	শিলচৰ
৯। ”	চাঁপ্ৰব	-	উত্তৰ কাছৰ
১০। ”	অলিমনি	১৯৭৫	লক্ষিমপুৰ
১১। সিও	বংগতি	১৯৭৮	ঐ
১২। যদবিন বেচ চীদষ্টেচনকান্দুলি		১৯৮৬	কাৰ্বিং আংলং

এৰি সঁচ ভঁৰালৰ তালিকা  
এৰি সঁচ ভঁৰালৰ নাম

১।	এৰি সঁচ ভঁৰাল বৰদোৱাৰ	১৯৬২	কামৰূপ
২।	" " " টোপাতলি	১৯৭৮	ঐ
৩।	" " " গোকেশ্বৰ	১৯৫৭	ঐ
৪।	" " " খেনুভদ্র	১৯৫৪	গোৱালপাৰা
৫।	" " " কোকৰাঝাৰ	১৯৫৪	কোকৰাঝাৰ
৬।	" " " মুছলপুৰ	১৯৫৩	নলবাৰী
৭।	" " " জামুগুৰি	১৯৭০	শোণিতপুৰ
৮।	" " " দেউৰাই	১৯৭৫	দৰং
৯।	" " " ভেৰগাঁও	১৯৮৬	ঐ
১০।	" " " বৰবাহা	১৯৭৫	নগাঁও
১১।	" " " ওজাৰি	১৯৫৭	মৰিগাঁও
১২।	" " " ডিমৌ	১৯৭১	শিৱসাগৰ
১৩।	" " " বজ্জগড়া	১৯৭৩	গোলাঘাট
১৪।	" " " উত্তৰলক্ষিমপুৰ	১৯৭৩	লক্ষিমপুৰ

১৫।	"	" জোনাই	১৯৮০	শেমাড়ী
১৬।	"	" বাংচালি	১৯৬৭	ডিক্কাড
১৭।	"	" টিংবাই	১৯৮২	তিনিচুকীয়া
১৮।	"	" লখিমিপথাৰ	১৯৮২	তিনিচুকীয়া
১৯।	"	" ধৰ্মীখাল	১৯৭৫	কাথৰ
২০।	"	" হৰিনগৰ	১৯৮০	এ
২১।	"	" আদৰকলা	১৯৮২	কৰিমগঞ্জ
২২।	"	" দেনগাঁও	১৯৫২	কাৰ্বিআংল
২৩।	"	" ডিলাজী	১৯৭৫	এ
২৪।	"	" ওমচোৰাই	১৯৭৯	এ
২৫।	"	" খেজুৰকান্দ	১৯৭৫	উত্তৰ কাথৰ
২৬।	"	" হাফলং	১৯৪৯	এ



## মুগা সঁচ ফাৰ্ম/মুগা উন্নয়ন প্ৰকল্প/মুগা বৃদ্ধি

কেন্দ্ৰৰ তালিকা/মুগা সঁচ ফাৰ্মৰ নাম

১।	মুগা সঁচ উন্নয়ন প্ৰকল্প ববাহীৰাবী	১৯৭০	শিৰসাগৰ
২।	" " " গদুৱাৰা	১৯৭৫	যোৰহাট
৩।	" " ফাৰ্ম খানাপাৰা	১৯৫৪	কামৰূপ
৪।	" " প্ৰকল্প ভকতপাৰা	১৯৬৭	ঐ
৫।	" " " কাহিৰামা	১৯৫৭	ঐ
৬।	" " ফাৰ্ম কোকৰাঝাৰ	১৯৫৭	কোকৰাঝাৰ
৭।	" " " নাৰায়ণপুৰ	১৯৫৭	লক্ষিমপুৰ
৮।	" " প্ৰকল্প ঢকুৱাখানা	১৯৫১	ঐ
৯।	" " ফাৰ্ম ব্ৰহ্মৰৈ	১৯৮৬	কাৰ্বিআংলং
১০।	" " " লক্ষ্মীম	১৯৮৫	উত্তৰ কাছৰ
১১।	" " " খৰমো	১৯৭৫	ঐ
১২।	" " বৃদ্ধি কেন্দ্ৰ মাহমৰা	১৯৭৯	ডিব্ৰুগড়
১৩।	" " " মাদাং	১৯৭৯	গোৱালপাৰা
১৪।	" " প্ৰকল্প বৰডুৰি	১৯৭৯	ডিব্ৰুগড়
১৫।	" " ফাৰ্ম মাটিয়া	-	গোৱালপাৰা
১৬।	" " " বতপুৰ	-	কামৰূপ

## টচৰ সাঁচ ফাৰ্ম/টচৰ বৃদ্ধি কেন্দ্ৰৰ তালিকা

টচৰ সাঁচ ফাৰ্ম/বৃদ্ধি কেন্দ্ৰৰ নাম

১। টচৰ সাঁচ ফাৰ্ম	ঢিকিলফু	১৯৮০	উত্তৰ কাছৰ
২। টচৰ সাঁচ প্ৰতিস্থান লাৰাং		১৯৭৬	ই
৩। টচৰ সাঁচ বৃদ্ধি কেন্দ্ৰ ওমখেৰনি	১৯৮৫		কাৰ্বিআংলং

এৰি সমাহাৰ কেন্দ্ৰ সমূহৰ তালিকা :-

ক্রমিক নং এৰি সমাহাৰ কেন্দ্ৰৰ নাম স্থাপন কৰা বছৰ জিলাৰ নাম

১।	এৰি সমাহাৰ কেন্দ্ৰ, হলৌ গাঁও	১৯৬৭	তিনিচুকীয়া
২।	" " " বাউনা পুখুৰী	১৯৫৪	যোৰহাট
৩।	" " " কন্দলি	১৯৭১	নগাঁও
৪।	" " " বেলগুৰি	১৯৭৫	ঐ
৫।	" " " প্ৰমিলা	১৯৮৭	ঐ
৬।	" " " জখলাবন্ধা	১৯৮৭	ঐ
৭।	" " " কাকী	১৯৮৬	ঐ
৮।	" " " কঠিয়াতলি	১৯৫০	ঐ

ক্রমিক নং এৰি সমাহাৰ-কেন্দ্ৰৰ নাম স্থাপন কৰা বছৰ জিলাৰ নাম

৯।	"	"	"	নেলী	১৯৬৬	মৰিগাঁও
১০।	"	"	"	ধূপগুৰি	১৯৭৫	ত্র
১১।	"	"	"	তাপটোলা	১৯৭৫	ত্র
১২।	"	"	"	গড়মাৰি	১৯৮৩	ত্র
১৩।	"	"	"	বতনপুৰ	১৯৭৬	কামৰূপ
১৪।	"	"	"	গুৰমৌ	১৯৮৬	ত্র
১৫।	"	"	"	লাংকানা	১৯৭২	ত্র
১৬।	"	"	"	বংজুলি	১৯৭০	গোবালপাৰা
১৭।	"	"	"	কুশখোৱা	১৯৭০	ত্র
১৮।	"	"	"	মাটিয়া	১৯৭২	ত্র
১৯।	"	"	"	লেঙ্গুপাৰা	১৯৭২	ত্র
২০।	"	"	"	উলুবাৰী	১৯৭৫	বঙ্গাইল
২১।	"	"	"	বল্লমগুৰি	১৯৭৫	ত্র
২২।	"	"	"	বংশীবাৰা	১৯৭৪	সুৰী

ক্রমিক নং এৰি সমাহাৰ কেন্দ্ৰৰ নাম স্থাপন কৰা বছৰ জিলাৰ নাম

২৩।	"	"	" উজানপাৰা	১৯৭৬	ত্র
২৪।	"	"	" হাতিশিঙিমাৰী	১৯৮৫	ত্র
২৫।	"	"	" উদলাগুৰি	১৯৯৩	কোকৰাঝাৰ
২৬।	"	"	" গুৱাবাৰী	১৯৮৭	কোকৰাঝাৰ
২৭।	"	"	" চিঠিলা	১৯৭৪	ত্র
২৮।	"	"	" নায়কগাঁও	১৯৭৩	ত্র
২৯।	"	"	" বাহিনাডাৰী	১৯৭৫	ত্র
৩০।	"	"	" হাঁহচৰা	১৯৭৫	বৰপেট
৩১।	"	"	" নিমোৰা	১৯৭৬	ত্র
৩২।	"	"	" বাজেগাঁও পথাৰ	১৯৭৯	ত্র
৩৩।	"	"	" জপা	১৯৭১	নলবাৰী
৩৪।	"	"	" বৰমা	১৯৭০	ত্র
৩৫।	"	"	" পাখামাৰা	১৯৭৪	ত্র
৩৬।	"	"	" নাহৰবাৰী	১৯৭১	ত্র
৩৭।	"	"	" উজিৰবাৰী	১৯৮৬	ত্র
৩৮।	"	"	" ষোল্লাপাৰা	১৯৭৪	দক্ষ

ক্রমিক নং এৰি সমাহাৰ কেন্দ্ৰৰ নাম স্থাপন কৰা বছৰ জিলাৰ নাম

৩৯।	" "	" কাৰিকাৰা	১৯৮১	৫
৪০।	" "	" খাপ্ৰাবাৰী	১৯৮৭	৫
৪১।	" "	" টকেনকটা	১৯৫৮	৫
৪২।	" "	" বালিপাৰা	১৯৭৪	৫
৪৩।	" "	" মাজবাট	১৯৫৮	৫
৪৪।	" "	" সাপখাটী	১৯৫৮	৫
৪৫।	" "	" বেলগুৰি	১৯৭৫	শোণিতপুৰ
৪৬।	" "	" বৰছলা	১৯৭৫	৫
৪৭।	" "	" বাংচালি	১৯৭১	৫
৪৮।	" "	" খেলমাটি	১৯৭৫	৫
৪৯।	" "	" চেনাহিগাঁও	১৯৭৬	৫
৫০।	" "	" মালিপুৰ	১৯৭৪	৫
৫১।	" "	" কামদেবাল	১৯৭৩	৫
৫২।	" "	" লামাচুক		লক্ষীমপুৰ
৫৩।	" "	" গোগামুখ		খেমাজী
৫৪।	" "	" ফ্ৰেন্সনগৰ	১৯৮০	বৰপেচা
৫৫।	" "	" লিগ্ৰাম	১৯৬৭	৫

ক্রমিক নং এৰি সমাহাৰ কেন্দ্ৰৰ নাম স্থাপন কৰা বছৰ জিলাৰ নাম

৫৬।	" "	" চালমতপুৰ	১৯৭২	কছাৰ
৫৭।	" "	" জয়পুৰ	১৯৭৫	ঐ
৫৮।	" "	" মোহনপুৰ	১৯৭৫	ব্ৰহ্মপুৰ
৫৯।	" "	" বালিকান্দি	ঐ	
৬০।	" "	" বন্দাবলদি	১৯৭৩	ঐ
৬১।	" "	" খোলা	১৯৭৬	কৰিমগঞ্জ
৬২।	" "	" তাজপুৰ	১৯৭৪	ঐ
৬৩।	" "	" দিলাই	১৯৬৭	কাৰ্বিআংলং
৬৪।	" "	" বংখালান	১৯৬৭	ঐ
৬৫।	" "	" বকলিয়া	১৯৬৯	ঐ
৬৬।	" "	" পাৰকুপাহাৰ	১৯৭৪	ঐ
৬৭।	" "	" দিচৌবাই	১৯৭৭	ঐ
৬৮।	" "	" সংচোলিন্লেট	১৯৭৯	ঐ
৬৯।	" "	" ধনশ্ৰী	১৯৮৬	ঐ
৭০।	" "	" লালাকটু		ঐ
৭১।	" "	" লক্ষীজান	১৯৭৭	ঐ

ক্রমিক নং এৰি সমাহাৰ কেন্দ্ৰৰ নাম স্থাপন কৰা বছৰ জিলাৰ নাম

৭২।	" "	" জগৰাজান	১৯৭৭	৫
৭৩।	" "	" হিদিপি	১৯৭৯	৫
৭৪।	" "	" বাগৰী		৫
৭৫।	" "	" কাথাবগাঁও	১৯৭৯	৫
৭৬।	" "	" আপাৰ দেউপানী	১৯৭৯	৫
৭৭।	" "	" দেওথৰ	১৯৮০	৫
৭৮।	" "	" পুনজা	১৯৭৭	৫
৭৯।	" "	" কলঙ্গা	১৯৭১	৫
৮০।	" "	" উমকাশী	১৯৭১	৫
৮১।	" "	" নিনটিকা	১৯৭৯	৫
৮২।	" "	" মাটেখোলা	১৯৭৭	৫
৮৩।	" "	" হামবেন	১৯৮৬	৫
৮৪।	" "	" পুতচাৰী	১৯৯৩	৫
৮৫।	" "	" লানকু	১৯৮০	উত্তৰ কাছৰ
৮৬।	" "	" লেঙ্গৰী	১৯৭৯	৫
৮৭।	" "	" বৰবপো	১৯৮৫	৫
৮৮।	" "	" হাঁৰাডগাকাৰ	১৯৮৬	৫
৮৯।	" "	" আমৰোদিচা		৫
৯০।	" "	" নবলাহিদিচা	১৯৭৯	৫

ক্রমিক নং	এবি সমাহার কেন্দ্ৰৰ নাম	স্থাপন কৰা বছৰ	জিলাৰ নাম
১১।	" " " হাতীখালি	১৯৭৩	এ
১২।	" " " লাংটিং	১৯৭১	এ
১৩।	" " " মাইবং	১৯৮৫	এ
১৪।	" " " ববোচিলিং	১৯৬৯	এ

### সমূহীয়া নুনী বাগানৰ তালিকা

ক্রমিক নং	সমূহীয়া নুনী বাগানৰ নাম	স্থাপিত বছৰ	জিলাৰ নাম
১।	" " হলৌগাঁও	১৯৬৭	তিনিচুকীয়া
২।	" " লাইনা	১৯৬৭	এ
৩।	" " শলগুবিচেঙেলি	১৯৮০	এ
৪।	" " বাকলি	১৯৭১	ডিব্ৰুগড়
৫।	" " তিনঠেঞ্জি	১৯৬৬	এ
৬।	" " চিবিংখ্বেলা	১৯৭৫	এ
৭।	" " বাঁহখাৰী	১৯৮০	এ
৮।	" " কথুৰীগথাৰ	১৯৬৯	শিৱসাগৰ



ক্রমিক নং সমূহীয়া	নুনী বাগানৰ নাম	স্থাপিত বছৰ	জিলাৰ নাম
৯১	দেওখাই	১৯৮২	ত্র
১০১	মধুৰাপুৰ	১৯৬১	ত্র
১১১	চতিনাশুৰি	১৯৬৮	ত্র
১২১	সোনাবিলাতি	১৯৮৬	যোৰহাট
১৩১	শোনতলি	১৯৭৫	গোলাঘাট
১৪১	দুলাকম্বৰিয়া	১৯৭৭	ত্র
১৫১	মাটিখোলা	১৯৮১	ত্র
১৬১	দুগাঁও	১৯৮০	নগাঁও
১৭১	বেলগুৰি	১৯৭৫	ত্র
১৮১	চমধৰা	১৯৭০	ত্র
১৯১	অকবাবাৰী	১৯৮০	ত্র
২০১	দেউৰী চিলাবন্ধা	১৯৭০	ত্র
২১১	চৰাইখি	১৯৬৫	মৰিগাঁও
২২১	মৰিগাঁও	১৯৮৩	ত্র

ক্রমিক নং	সমূহীয়া	নুনী	প্ৰাণানুৰাগ	প্ৰাপিত	বছৰ	নিং	জিলা	নং	কৰীচ
২৩।	প্ৰাণানুৰাগ	সাখাতি	OP৬৫	১৯৭৫	১৯৭৫	১৯৭৫	বৰমৰণ	১৩P	
২৪।	"	গাখিনগৰ	8২৬৫ OP৬৫	১৯৭৬	১৯৭৬	১৯৭৬	"	১৪P	
২৫।	প্ৰাণানুৰাগ	বতপুৰ	OP৬৫	১৯৭৭	১৯৭৭	১৯৭৭	"	১৫P	
২৬।	"	বুদলুং পাৰুলু	OP৬৫	১৯৭৮	১৯৭৮	১৯৭৮	হোবালপাৰা	১৬P	
২৭।	"	কুশখোৰা	OP৬৫	১৯৭৯	১৯৭৯	১৯৭৯	"	১৭P	
২৮।	"	মাটিয়া	OP৬৫	১৯৭৯	১৯৭৯	১৯৭৯	"	১৮P	
২৯।	"	দুখনৈ	OP৬৫	১৯৭৯	১৯৭৯	১৯৭৯	"	১৯P	
৩০।	প্ৰাণানুৰাগ	ভাপাৰা	OP৬৫	১৯৭৯	১৯৭৯	১৯৭৯	"	২০P	
৩১।	"	অক্ষু	OP৬৫	১৯৭৯	১৯৭৯	১৯৭৯	"	২১P	
৩২।	"	খগবুৰ	OP৬৫	১৯৭৯	১৯৭৯	১৯৭৯	"	২২P	
৩৩।	"	বইত্ৰমাৰি	OP৬৫	১৯৭৯	১৯৭৯	১৯৭৯	বৰপাইগাঁও	২৩P	
৩৪।	"	দুলিগাঁও	OP৬৫	১৯৭৯	১৯৭৯	১৯৭৯	"	২৪P	
৩৫।	"	বৰশীকাটা	OP৬৫	১৯৭৯	১৯৭৯	১৯৭৯	"	২৫P	
৩৬।	"	বইহাওজি	OP৬৫	১৯৮০	১৯৮০	১৯৮০	"	২৬P	
৩৭।	"	কাৰ্জীগাঁও	OP৬৫	১৯৮১	১৯৮১	১৯৮১	"	২৭P	
৩৮।	"	বাঘৰ পাৰা	OP৬৫	-	১৯৮১	১৯৮১	"	২৮P	
			OP৬৫				"	২৯P	

ক্রমিক	নং সমূহীয়া	নুনী বাগানৰ নাম	স্থাপিত বছৰ	জিলাৰ নাম
৬৯।	" "	গ্রহম পুৰ	১৯৮৯	কোকৰাঝাৰ
৮০।	" "	ভূঞা	১৯৮০	এ
৮১।	" "	বেছৰ গাঁও	১৯৬৭	কোকৰাঝাৰ
৮২।	" "	কাওৱা বিল	১৯৭৯	এ
৮৩।	" "	বেংতল	১৯৮৭	এ
৮৪।	" "	নুমতলা	১৯৭৩	বৰপেট
৮৫।	" "	ডপা	১৯৭১	নলবাৰী
৮৬।	" "	বাহৌপুৰী	১৯৮৬	এ
৮৭।	" "	গেকুৱা	১৯৮৬	এ
৮৮।	" "	ভূবাগড়	১৯৭৯	স্ব
৮৯।	" "	বতিয়ামাৰি	১৯৭১	এ
৯০।	" "	বিহুপাৰা	১৯৮১	এ
৯১।	" "	চিনাকেনা	১৯৮২	এ
৯২।	" "	সাপখাতি	১৯৮২	এ
৯৩।	" "	বেচৌয়া	১৯৬৯	শোণিতপুৰ
৯৪।	" "	ডেকীয়াডুলি	১৯৮৮	এ
৯৫।	" "	বকৰাদলনি	১৯৬৮	এ

ক্রমিক নং	সমূহীয়া	নুনী বাগানৰ নাম	স্থাপিত বছৰ	জিলাৰ নাম
৫৬।	" "	চৰ্বেঙ্গীয়া	১৯৮৬	এ
৫৭।	" "	বিহুলী	১৯৬৭	এ
৫৮।	" "	ৰংঢালি	১৯৭২	শোণিতপুৰ
৫৯।	" "	দুসুতিমুখ	১৯৭৫	লক্ষিমপুৰ
৬০।	" "	বচগাঁও	১৯৭৫	এ
৬১।	" "	খোলাগুৰি	১৯৮০	এ
৬২।	" "	নাহৰনি	১৯৭৭	এ
৬৩।	" "	ভোমাকোলাবাৰী	১৯৭২	এ
৬৪।	" "	জীৱফল	১৯৮৬	ধেমাজী
৬৫।	" "	লাইমকুৰী	১৯৮২	এ
৬৬।	" "	ধৰ্মশাল	১৯৭৫	কাছৰ
৬৭।	" "	জীৱনগ্ৰাম	১৯৮৩	এ
৬৮।	" "	ঠলিগ্ৰাম	১৯৬৭	এ
৬৯।	" "	সোনাই	১৯৭১	এ
৭০।	" "	জামলপুৰ	১৯৮৩	এ
৭১।	" "	মাদবীপুৰ	১৯৬২	বৃহলাকান্দি
৭২।	" "	কাৰিচোৰা	১৯৬৪	এ

ক্রমিক	নং	স্বত্বস্বীকারী	নুনী	বঙ্গজান	বঙ্গদেশ	স্থাপিত	কর্তৃক	নিউ	জিলা	নাম	কার্যক
৭৩।		কিষ্কিন্দীক	আদবকনা	P৬৫	১৯৭০	তালিকা	কবিগঞ্জ				১৩৫
৭৪।		" "	দুর্ভাচো	P৬৫	১৯৬৪	চালকসী	ত্র	"			১৩৫
৭৫।		" "	ববজান		১৯৭০		কার্বিআংলং				
৭৬।		"	তিনিগাঁও	P৬৫	১৯৭০	চুকতক	ত্র	"			১৩৫
৭৭।		চিপালচাল	জিমগাঁও	P৬৫	১৯৭০	সুলুচ	ত্র	"			১৩৫
৭৮।		"	তাবাচ	P৬৫	১৯৭০	চুকতক	ত্র	"			১৩৫
৭৯।		"	চমেলকু	P৬৫	১৯৭২	চুকতক	ত্র	"			১৩৫
৮০।		"	বেথীয়া	P৬৫	১৯৭৭	চুকতক	ত্র	"			১৩৫
৮১।		"	পাবকুশা	P৬৫	১৯৭৭	চুকতক	কার্বিআংলং				১৩৫
৮২।		"	মুজিনা	P৬৫	১৯৭৫	চুকতক	ত্র	"			১৩৫
৮৩।		"	বোকাজান		১৯৭০	চুকতক	ত্র	"			১৩৫
৮৪।		ওপালিক	সকাতী	OP৬৫	১৯৮২	চুকতক	ত্র	"			১৩৫
৮৫।		"	ঐদাং	OP৬৫	১৯৮২	চুকতক	ত্র	"			১৩৩
৮৬।		"	জামবা	P৬৫	১৯৭৭	ওপালিক	ত্র	"			১৩৩
৮৭।		"	বিবচিকি	P৬৫	১৯৭৭	ওপালিক	ত্র	"			১৩৩
৮৮।		"	বকসক	P৬৫	১৯৭৭	ওপালিক	ত্র	"			১৩৩
৮৯।		"	পুঞ্জা	P৬৫	১৯৭৭	ওপালিক	ত্র	"			১৩৩
৯০।		"	উমপেনাই		১৯৭৭	ওপালিক	ত্র	"			১৩৩
৯১।		"	মুর্খদি		১৯৭৯		ত্র	"			

ক্রমিক নং	সমূহীকৃত নূনী-বাণানিৰ্দ্ধ নাম	স্থাপিত বৎসর	জিলা	সংখ্যা	কালিক
৯২।	পাল্লীচ মেমমেজি ৫৫৫	১৯৭৩	বিতাল	"	" " " ১৫৩
৯৩।	" " চ বন্দুলী ৫৫৫	১৯৮৭	বিকাকচ	"	" " " ১৫৩
৯৪।	" " চ চিবিংথেপি ৫৫৫	১৯৮৭	চিহাৰাণ	"	" " " ১৩৩
৯৫।	" " চ ববোৰাপে ৫৫৫	১৯৮৫	চিহাৰাণ	"	" " " ১৪৩
৯৬।	" " চ লাইং ৫৫৫	১৯৭৫	বিকাকচ	"	" " " ১১৩
৯৭।	" " চ বাইগা ৫৫৫	১৯৭৫	চিহাৰাণ	"	" " " ১৩৩
৯৮।	" " চ বাহুকি ৫৫৫	১৯৭৬	চিহাৰাণ	"	" " " ১৩৩
৯৯।	" " চ লখনিত ৫৫৫	১৯৭৫	চিহাৰাণ	"	" " " ১৫৩
১০০।	" " চ চম্বাৰ ৫৫৫	১৯৭৯	চিহাৰাণ	"	" " " ১৩৩
১০১।	" " চ লাৰাং ৫৫৫	১৯৮৫	চিহাৰাণ	"	" " " ১৫৩
১০২।	" " চ ভাইং ৫৫৫	১৯৭৬	চিহাৰাণ	"	" " " ১০৪
১০৩।	" " চ খুকক ৫৫৫	১৯৭৬	চিহাৰাণ	"	" " " ১৫৪
১০৪।	" " চ মৌলভম ৫৫৫	১৯৭৬	চিহাৰাণ	"	" " " ১৫৪
১০৫।	" " চ মালপা ৫৫৫	১৯৭৬	চিহাৰাণ	"	" " " ১৩৪
১০৬।	" " চ খোৰাক ৫৫৫	১৯৭৪	চিহাৰাণ	"	" " " ১৪৪
১০৭।	" " চ বটলিয়ৰ ৫৫৫	১৯৭৬	চিহাৰাণ	"	" " " ১১৪

## গো চৰণীয়া মুগা চোমনিৰ তালিকা

ক্রমিক নং	গো চৰণীয়া মুগা চোমনিৰ নাম	স্থাপিত বছৰ	জিলা
১।	হলৌগাঁও	১৯৬৩	তিনিচুকীয়া
২।	টিংবাই	১৯৭৪	ভ্ৰ
৩।	গৰিয়াবাখা	১৯৭১	ডিব্ৰুগড়
৪।	মাহুৰা	১৯৬৯	ভ্ৰ
৫।	ককজানধৰী	১৯৮১	ভ্ৰ
৬।	বাফলি	১৯৮০	ভ্ৰ
৭।	শুকনী	১৯৮২	ভ্ৰ
৮।	টিংখং	১৯৭৮	ভ্ৰ
৯।	চামাইচাপৰি	১৯৭৪	শিৱসাগৰ
১০।	মাউত চাপৰি	১৯৭১	ভ্ৰ
১১।	তেওঁপুখুৰী	১৯৬৯	ভ্ৰ
১২।	সাপেখাটী	১৯৭৭	ভ্ৰ
১৩।	খৰিয়াভেটা	১৯৯১	ভ্ৰ
১৪।	হোলোঙাপাৰা	১৯৭৭	যোৰহাট
১৫।	পিৰাকটা	১৯৭৬	ভ্ৰ

ক্রমিক নং গো চৰণীয়া মুগা চোমনিব নাম স্থাপিত বছৰ জিলা

১৬।	"	"	"	বলিমবা	১৯৭৬	এ
১৭।	"	"	"	তামোলবাৰী	১৯৭৯	এ
১৮।	"	"	"	টিপমিয়া কুকুৰাচৰা	১৯৭৬	এ
১৯।	"	"	"	লুইতপাৰ	১৯৮৭	এ
২০।	"	"	"	ভগা কামেৰু	১৯৭৩	গোলাঘাট
২১।	"	"	"	বগীধলা	১৯৭০	এ
২২।	"	"	"	শেনচোৰা	১৯৬৬	এ
২৩।	"	"	"	পঙ্কা	১৯৭৪	এ
২৪।	"	"	"	বচাকডোঙা	১৯৮৬	এ
২৫।	"	"	"	চেৰাণ্ডি	১৯৬৫	এ
২৬।	"	"	"	কন্দলি	১৯৭১	নগাঁও
২৭।	"	"	"	বাহিদণ্ডিয়া	১৯৬২	এ
২৮।	"	"	"	তুলসীমুখ	১৯৬৯	এ
২৯।	"	"	"	পেৰাভাৰি	১৯৬২	লখীমপুৰ
৩০।	"	"	"	পদুমনি	১৯৭০	নগাঁও



ক্রমিক নং গোষ্ঠীৰীয়া মুগাচৰেখনিৰ নাম স্থাপিত বছৰ জিলাৰ নাম কৰ্মী

৩১।	"	"	"	নলতলি	১৯৭৩	মৰিগাঁও	১৯৭৩
৩২।	"	"	"	লুকাকুচী	১৯৭২	ত্র	১৯৭২
৩৩।	"	"	"	পামমাৰী	১৯৭২	ত্র	১৯৭২
৩৪।	"	"	"	জাজৰি	১৯৬৩	ত্র	১৯৬৩
৩৫।	"	"	"	শুৰাকুচি	১৯৭০	ত্র	১৯৭০
৩৬।	"	"	"	চাপ্লাই	১৯৭৫	ত্র	১৯৭৫
৩৭।	"	"	"	পিপলিবাৰী	১৯৭৪	ত্র	১৯৭৪
৩৮।	"	"	"	কুশমোৰা	১৯৭০	ত্র	১৯৭০
৩৯।	"	"	"	মাটিয়া	১৯৭৩	ত্র	১৯৭৩
৪০।	"	"	"	মহিথা	১৯৯২	ত্র	১৯৯২
৪১।	"	"	"	বুদলুং পাৰ্শ্বীৰ	১৯৭৪	ত্র	১৯৭৪
৪২।	"	"	"	বং বং গাঁৱী	১৯৭৫	ত্র	১৯৭৫
৪৩।	"	"	"	নয়াগাঁও	১৯৭৩	ত্র	১৯৭৩
৪৪।	"	"	"	নুমতলা	১৯৭৭	ত্র	১৯৭৭
৪৫।	"	"	"	হাঁহচৰা	১৯৭৬	ত্র	১৯৭৬

ক্রমিক নং গো চৰণীয়া মুগা চোমনিৰ নাম স্থাপিত বছৰ জিলা

৪৬।	"	"	"	"	বতিয়ামাৰি	১৯৮৬	এ
৪৭।	"	"	"	"	সুৰণখাটা	১৯৮৬	নলবাৰী
৪৮।	"	"	"	"	পূৰ্ণিয়া	১৯৭৪	দৰং
৪৯।	"	"	"	"	লেংৰিবাৰ		এ
৫০।	"	"	"	"	বৰচলা	১৯৭১	শোণিতপুৰ
৫১।	"	"	"	"	চাৰিদুৱাৰ	১৯৭২	এ
৫২।	"	"	"	"	মালিপুৰ	১৯৭৪	এ
৫৩।	"	"	"	"	নাওবৈচা	১৯৯২	লখিমপুৰ
৫৪।	"	"	"	"	নাহৰনি	১৯৭৭	এ
৫৫।	"	"	"	"	মলডাৰী	১৯৬২	এ
৫৬।	"	"	"	"	গোবিন্দপুৰ	১৯৬২	এ
৫৭।	"	"	"	"	ভোমাকোলাবাৰী	১৯৭৪	এ
৫৮।	"	"	"	"	গোগামুখ	১৯৭৪	ধেমাজী
৫৯।	"	"	"	"	ফাট্টিয়াৰাম	১৯৯২	এ

ক্রমিক নং গো চৰণীয়া মুগা চোমনিৰ নাম স্থাপিত বছৰ জিলা

৬০।	"	"	"	চিলাপথাৰ	১৯৮৯	৩
৬১।	"	"	"	লাহিমেকুৰী	১৯৮০	৩
৬২।	"	"	"	দৰ্মীখাল	১৯৬৩	স্বত্ব
৬৩।	"	"	"	থালিগ্রাম	১৯৬৭	৩
৬৪।	"	"	"	দলৈচাৰা	১৯৭৩	৩
৬৫।	"	"	"	বলদাবলদ	১৯৭৪	৩
৬৬।	"	"	"	পাঞ্জান	১৯৭৫	কাৰ্বিআংলং
৬৭।	"	"	"	কহঁৰা	১৯৮৬	৩
৬৮।	"	"	"	লেকা পাহাৰ		৩
৬৯।	"	"	"	ৰঙাগড়া		৩
৭০।	"	"	"	লক্ষু	১৯৮০	উ কাছৰ

**মুগা নাৰ্চাৰীৰ তালিকা**

<u>ক্রমিক নং মুগা নাৰ্চাৰীৰ নাম</u>	<u>স্থাপিত বছৰ</u>	<u>জিলা</u>
১।       "       "	ৰাফলি	ডিব্ৰুগড়
২।       "       "	নাহনি	লখিমপুৰ
৩।       "       "	সাপেখাটি	শিৱসাগৰ

**এৰি নাৰ্চাৰীৰ তালিকা**

<u>ক্রমিক নং এৰি নাৰ্চাৰীৰ নাম</u>	<u>স্থাপিত বছৰ</u>	<u>জিলা</u>
১।       "       "	হাইজাইণ্ডৰি	কোকৰাঝাৰ

**নুনী নাৰ্চাৰীৰ তালিকা**

<u>ক্রমিক নং নুনী নাৰ্চাৰীৰ নাম</u>	<u>স্থাপিত বছৰ</u>	<u>জিলা</u>
১।       "       " বৰগড়া		তিনিচুকীয়া

## পৰিশিষ্ট-১

উন্নয়ন খণ্ডৰ নাম	IAY	UPORADATION	PMGY(RYRAL SHELTER)
১। বৰবাজাৰ	৬৭.৬০	১১.৪০	৩০.০০
২। মানিকপুৰ	৪৪.৬০	১০.৬০	২২.৪০
৩। সৃজনগ্ৰাম	৩৮.৬০	১১.১০	১৮.৯০
৪। বৰ্হামাৰী	৪৮.৬০	১৫.৩০	২১.৬০
৫। টাপাটাবী	৫৫.৮০	১৮.০০	১৯.৮০
৬। জংতলা	৪৩.০০	১০.৫০	২১.৪০
৭। চিলী	৩৫.৬০	৬.৫০	১৫.০০
মুঠ	৩৩৩.৮০	৮৩.৪০	১৪৯.১০

## ANNEXURE-1-X

## REPLY 'A' PORTION

Sl No.	District	CHC	PHC			Other Health Institution	Sub-Centre
			Block PHC	PHC	Local		
1.	Dbubri	6	7	16	23	19	303
2.	Goalpara	1	5	14	19	24	192
3.	Kokrajhar	3	6	34	40	23	198
4.	Bongaigaon	4	4	14	18	10	95
5.	Barpeta	6	9	32	41	23	351
6.	Nalbari	8	7	35	42	21	280
7.	Kamrup	8	14	37	51	45	338
8.	Darrang	8	7	28	35	21	322
9.	Sonitpur	4	8	20	28	18	325
10.	Lakhimpur	5	6	18	23	10	183
11.	Dhemaji	2	3	5	8	8	88

196

## Annexure-VI

4th April

12. Tinsukia	4	4	10	14	8	236
13. Dibrugarh	5	6	31	37	16	180
14. Sibsagar	2	8	22	30	10	227
15. Jorhat	4	7	17	24	16	149
16. Golaghat	6	5	27	32	18	212
17. Nagaon	10	11	27	38	46	464
18. Marigaon	2	3	10	13	17	111
19. Karbi Anglong	5	9	26	35	5	159
20. N. C. Hills	2	4	9	13	5	73
21. Karimganj	1	5	11	16	8	232
22. Hailakandi	2	4	4	8	4	103
23. Cachar	2	8	14	22	9	288

---

**Total = 100 149 461 610 384 5109**

## খালি পদৰ তালিকা

জিলা	মহকুমা চিকিৎসা ও স্বাস্থ্যবিষয়া	জ্যেষ্ঠ চিকিৎসা ও স্বাস্থ্য বিষয়া	চিকিৎসা ও স্বাস্থ্য বিষয়া
------	-------------------------------------	---------------------------------------	-------------------------------

১। ধুবুৰী	৪	৫	১০
২। গোৱালপাৰা	১	নাই	
৩। কোকৰাঝাৰ	১	১০	১৬
৪। বঙাইগাঁও	৩	১	১১
৫। বৰপেটা	নাই	১	৩
৬। নলবাৰী	১	২	২
৭। কামৰূপ	নাই	১	
৮। দৰং	নাই	৪	২
৯। শোণিতপুৰ	নাই	২	৩
১০। লক্ষীমপুৰ	৭	২	
১১। ধেমাজী	৪	১	



১২। তিনচুকীয়া	৩	নাই	
১৩। ডিব্ৰুগড়	২	নাই	
১৪। শিবসাগৰ	২	নাই	
১৫। যোৰহাট	নাই	১	
১৬। গোলাঘাট	নাই	৩	
১৭। নগাঁও	নাই	৩	
১৮। মৰিগাঁও	১	১	
১৯। কাৰ্বিআংলং	৯	২২	৬
২০। উত্তৰ কাছৰ	২২	৫	
২১। কৰিমগঞ্জ	৪	৫	৫
২২। ব্ৰহ্মাকান্দি	৩	৫	৩
২৩। কাছৰ	৪	১	৫

৬২

৬

৬০

\* \* \* \* \*

